Concretando tus deseos de viajar
IBERIA
LINEAS AEREAS DE ESPAÑA

PRESENCIA

MATUTINO FUNDADO EL 28 DE MARZO DE 1952
AÑO XXVIII- N°. 7.637- LA PAZ, BOLIVIA, SABADO 22 DE SEPTIEMBRE DE 1979- 16 PAGINAS- $b 3.00
AÑO DEL CENTENARIO DE LA PERDIDA DE NUESTRO LITORAL

Más de 50 años haciendo amigos...
IBERIA
LINEAS AEREAS DE ESPAÑA

Si se exponen "razones de peso"

Decreto sobre depósito previo del 500% podría ser modificado

Gobierno y empresarios analizan la medida que tiende a restringir importaciones

GOBIERNO-EMPRESARIOS.- El presidente Wálter Guevara Arze y su Consejo Económico, se reunieron ayer con la Confederación de Empresarios Privados, para las importaciones. La medida es resistida por los empresarios, mientras las autoridades consideran que será beneficiosa para la economía nacional. La reunión de ayer fue la primera de una serie que se realizará durante toda la semana próxima.

El gobierno y los empresarios privados iniciaron ayer una ronda de conversaciones que se prolongará hasta la próxima semana, para analizar las ventajas y desventajas del depósito previo del 500 por ciento sobre todas las exportaciones para la economia nacional.

En la primera reunión, los dos sectores mostraron disposición al diálogo, pero ambos mantienen posiciones totalmente divergentes en torno a esa medida. Los empresarios dijeron que "elevar el depósito previo para las importaciones es una medida precipitada y resultará contraproducente para la economía". El gobierno sostiene, por su parte, que "repercutirá favorablemente en el ahorro de divisas y, por tanto, en la Balanza de Pagos y beneficiará la producción nacional". Se argumenta también, a nivel oficial, que no se está afectando a los sectores de bajos ingresos del país.

La Confederación de Empresarios Privados de Bolivia concurrió ayer a dos reuniones con el gobierno. La primera, se realizó con los Ministros de Coordinación y Planeamiento, Carlos Miranda, y el Canciller, Gustavo Fernández; la segunda, tuvo lugar en el palacio de Gobierno, con el Consejo Económico, encabezado por el presidente Wálter Guevara Arze.

REVISION

El Ministro Miranda declaró, al término de la primera ronda de conversaciones, que, "si los señores empresarios nos exponen razones de verdadero peso, siempre es posible revisar la medida".

"Las charlas iniciadas ayer - añadió- tienen precisamente ese propósito. Estamos en un gobierno democrático, en el que todos tienen derecho a exponer sus razones".

Sin embargo, hizo notar que, desde el punto de vista del gobierno, el depósito previo del 500 por ciento sobre 600 productos considerados como suntuarios "es claramente beneficioso para el país. Se está fomentando la producción nacional y su contenido social es claro, porque no se afecta a los sectores populares".

EMPRESARIOS

El presidente de la Con-

(Pasa a la página 8)

Senado pide al gobierno proyecto de Ley Electoral

La Cámara de Senadores aprobó ayer una minuta de comunicación en la que pide al gobierno la presentación inmediata del proyecto de Ley Electoral que regirá el proceso del próximo año, cumpliendo la tarea que se le habia asignado en agosto pasado.

El documento fue aprobado con dispensación de trámite y voto de urgencia y fue sugerido por los senadores Oscar Zamora, Julio Garret, José Luis Roca, Jorge Alvarez Plata y Victor Quinteros.

"Dígase al Poder Ejecutivo que el H. Senado Nacional - dice la minuta considera conveniente que, de conformidad a lo ofrecido por el sr. Presidente de la República, en su discurso del 8 de agosto, envie a la brevedad posible, al Congreso Nacional, el Proyecto de Ley Electoral anunciado, a objeto de considerarlo con la debida anticipación".

Según las explicaciones de los Senadores, el estudio del proyecto oficial sobre las normas que deben regir para las próximas elecciones, demandará por lo menos un mes en el Legislativo, y debe estar listo antes de fin de año, porque "la Corte Electoral que administrará las elecciones debe ser designada seis meses antes del plebiscito, es decir en enero". Las elecciones están previstas para el 4 de mayo.

MANDATO CONSTITUCIONAL

Los Senadores analizaron también, en su sesión de ayer, el informe de la Comisión de Constitución Gobierno, Justicia y Régimen Comunal, referente al mandato constitucional que corresponde al Legislativo.

El asunto mereció un análisis de casi tres semanas, luego de que algunos Senadores sugirieran elecciones generales para el próximo año, en lugar de la decisión inicial del Congreso de convocar al pueblo sólo para que elija al Presidente y Vicepresidente. Se argumentó, que, en caso de respetarse esa decisión, "existiria un desfase en el periodo de vigencia entre los Poderes Ejecutivo y Legislativo".

El fallo de la Comisión de Constitución sobre este asunto hace notar que "el mandato constitucional de los representantes nacionales es de cuatro años y no puede ser alterado, salvo que se modifiquen las disposiciones pertinentes de la Constitución Politica del Estado".

Sin embargo, el informe admite también que "el articulo 32 de la Constitución dispone que nadie será obligado a hacer lo que la Constitución y las leyes no manden , ni a privarse de lo que ellas no prohiben, lo que aplicado al caso que se refiere, significa que los Honorables Senadores no están obligados a ejercer sus funciones, pudiendo renunciar a ellas si asi lo estiman por conveniente, caso en el que sus suplentes llenarán sus vacancias".

(Pasa a la página 8)

Conferencia de ex premier peruano en Washington

Mercado Jarrín señala que problema marítimo constituye foco de tensión

El ex Primer Ministro de Perú, Gral. (r) Edgardo Mercado Jarrín, sostiene que la mediterraneidad de Bolivia es uno de los focos de tensión en el hemisferio que, tarde o temprano, acarreará complicaciones políticas para las naciones protagonistas de una guerra de hace un siglo. Una versión de las declaraciones de Mercado Jarrín está contenida en el siguiente despacho:

WASHINGTON, 21 (AP).- El ex primer ministro peruano Edgardo Mercado Jarrín dijo que los eventos políticos en la América Latina durante el presente año han cambiado "la tradicional correlación de fuerzas" dentro de la Organización de los Estados Americanos (OEA).

El general peruano dijo que no obstante los incertidumbres, de momento la conducta del Pacto Andino señala las posibilidades de encauzar los cambios por un sendero constructivo.

Mercado Jarrín hizo esa afirmación en una conferencia dictada ante la Universidad de George Washington, con la que inició una serie de actividades académicas destinadas a explorar el futuro de las relaciones hemisféricas.

"El bloque andino puede jugar un papel importante en la reestructuración del nuevo orden hemisférico, como lo probó en el caso de Nicaragua", manifestó. "Si América Latina sigue este camino, si mantiene su unidad, adquirirá en el futuro inmediato una mayor responsabilidad en labor de mantener un nuevo equilibrio y de forjar una relación justa, de progreso, de esperanza".

Al explorar los puntos de tensión dijo:

"La actual situación de Nicaragua, que eventualmente podría ser seguida por El Salvador, forma parte de la dinámica geopolítica de la cuenca del Caribe. Sin embargo, Nicaragua no será otra Cuba, sino que seguirá probablemente una línea aproximada a la de los primeros años del gobierno revolucionario de las fuerzas armadas peruanas".

"El Caribe es la zona de más alta tensión debido a la posición ideológica de Cuba, el canal de Panamá, la riqueza petrolera que encierra y su importante significado militar. A eso se agrega el hecho de la aparición de nuevas democracias anglófonas que han cambiado la tradicional correlación de fuerzas dentro de la OEA".

"El hecho de que 13 de los 20 millones de barriles diarios que se producen en el Levante pasen por el Atlántico Sur confiere una nueva significación a esta zona. La actitud de Brasil y la Argentina es diferente, pues mientras el primero, por su posición geopolítica, no es partidario de vertebrar un pacto defensivo para el área, la Argentina lo es. Esa situación, la lucha por el dominio del Paraná y la carrera por el dominio del corazón geopolítico de Sudamérica (el triángulo boliviano de Sucre-Santa Cruz-Cochabamba) ensombrece el campo de cooperación entre estos países".

"Lo primordial en la controversia del Beagle es la delimitación de la jurisdicción marítima. La plataforma en disputa tiene petróleo, y Chile produce sólo el 25 por ciento de sus necesidades internas. Por lo tanto, la solución del proceso resultará de un proceso complejo que requiere un clima de serenidad".

"El problema de la mediterraneidad de BOLIVIA, del cual Perú no es responsable, se ha convertido en el estímulo geopolítico más irresistible de ese país y, por lo tanto, su falta de solución traerá, tarde o temprano, complicaciones políticas para BOLIVIA, Chile y Perú".

Mercado completará su actividad aquí con sendas conferencias en el Colegio Interamericano de Defensa, y el Instituto de Estudios Latinoamericanos del Centro Wilson para La Paz,se informó.

CORONACION DE BOKASSA.- El emperador Bokassa I, depuesto por un golpe en su imperio centroafricano, viajó a Francia, pero se le negó asilo y por este motivo volará mañana a Libia, según dieron fuentes autorizadas. Cuando Bokassa se proclamó emperador se autocoronó en una fastuosa ceremonia multimillonaria en 1977. Dos años después fue acusado de responsabilidad por la matanza de un centenar de escolares. Los niños habian protestado por el reglamento gubernamental que les exigia llevar uniformes. (Radioforo AP).

Reclamo boliviano en Washington contra el plan de venta de estaño

WASHINGTON, 21 (AP).- El gobierno del presidente Wálter Guevara Arze, expresó hoy la esperanza de BOLIVIA de que se neutralicen las medidas del congreso norteamericano tendientes a disponer una venta de 35.000 toneladas de estaño.

El embajador boliviano aquí, Roberto Arce, dijo que la disposición de ese estaño podría debilitar la economía de su país creando dificultades adicionales el proceso de afianzamiento democrático.

Arce hizo esa manifestación al dar a la publicidad una nota cursada al gobierno norteamericano en relación a la creciente aprobación por parte de la comisión de servicios armados del senado de una medida tendiente a facilitar la venta de una porción de las reservas estratégicas de estaño.

"Una medida de esta naturaleza alteraría inevitablemente la estructura de los precios, y afectaría la economía de BOLIVIA que está basada esencialmente en las exportaciones de estaño", dice la nota.

"Confiamos en que en las próximas instancias a que está sometido el proyecto de ley el gobierno de los Estados Unidos adoptará las medidas más aconsejables para evitar que sea aprobado".

El presidente Jimmy Carter no tiene control sobre el parlamento, y precisamente sus diferencias con éste son la fuente primordial de sus problemas domésticos.

Los bolivianos han venido protestando cada una de las instancias legislativas en el largo proceso de disposición del estaño acumulado en las reservas estratégicas.

"Esta preocupación ha sido compartida por los paises productores de estaño, a través de su declaración conjunta del 13 de julio pasado", señala la nota, "y también por la resolución 42

(Pasa a la página 8)

Latinoamérica procurará actuar en bloque en asamblea de la ONU

NACIONES UNIDAS, 21 (AP).- - Las naciones latinoamericanas presentarán un frente unido en la búsqueda de un orden económico internacional más justo, ante la XXXIV sesión de la asamblea general, según el presidente del grupo latinoamericano en Naciones Unidas, embajador Jorge Enrique Illueca, de Panamá.

En entrevista concedida hoy a The Associated Press, el diplomático indicó además que el grupo no ha tomado aún una decisión respecto a su candidato para el consejo de Seguridad.

Cuatro paises de la zona Colombia, Cuba, Guatemala y Honduras- aspiran al escaño que dejará vacante BOLIVIA a mediados de octubre.

"El grupo latinoamericano está incrementando su presencia en Naciones Unidas", dijo el embajador Illueca. "Ahora, con el ingreso de Santa Lucía, son 29 los estados de la región latinoamericana que se encuentran en la organización".

El embajador indicó que el concepto de "América Latina" se extiende a territorios diplomáticos a toda la región al sur del río Bravo y que en él se integran los paises de habla inglesa y de otros idiomas no latinos de la región.

Respecto a la posibilidad de que una organización tan amplia pueda lograr cohesión como grupo y comunidad de intereses, el diplomático dijo:

"El grupo respeta las posiciones políticas de cada uno de los estados miembros pero hay varios ideales comunes que nos mueven, como por ejemplo la integración económica de la región y su unificación espiritual. Pero singularmente la voluntad del grupo se manifiesta en su deseo de mantener su vigencia en las Naciones Unidas y de proyectarse además en el cuadro de las relaciones internacionales".

Indicó que los asuntos que aglutinan al grupo "son básicamente de carácter económico y de cooperación en la esfera social".

De ahí que los paises latinoamericanos hayan emprendido "una acción común dedicada a establecer una relación económica más justa entre los países desarrollados y en desarrollo".

Operación suizo germana para ayudar al dólar

LONDRES, 21 (AP).- Los bancos centrales suizo y alemán compraron hoy dólares para suavizar la caída de la divisa estadounidense, pero al final del día el dólar se hallaba casi más bajo que la mayoría de las monedas extranjeras. Los negociadores pronostican una nueva declinación.

Mientras tanto, el precio del oro descendió violentamente después que ayer alcanzara una cotización de 386 dólares la onza y cerró la jornada a 369.50 dólares en Zurich y 369 en Londres, registrando un alza de 16 dólares en la semana.

Los comerciantes de valores extranjeros dijeron que el Banco Nacional Suizo compró grandes cantidades de dólares para sostener la divisa. Después intervino la información como de grandes proporciones, pero no se precisó el importe de la compra. Las transacciones del Banco Central generalmente no se anuncian en forma diaria.

A pesar de la intervención, el dólar finalizó la jornada a 1.5795 francos suizos, por debajo de la cotización de 1.5795 el jueves y 1.6321 al término de la semana anterior.

Blindados israelíes lanzan ofensiva en zona libanesa

BEIRUT, SET 21 (LATIN).- Una fuerzaza de blindados israelíes incursionó esta noche hasta las inmediaciones de un importante puente en El Libano meridional pero fue obligada a retroceder, anunció aquí la Organización para la Liberación de Palestina (OLP).

La agencia de noticias de la OLP, Wafa, informó que efectivos palestinos repelieron el ataque e impidieron que las unidades alcanzaran el puente Khardali, que une ambas orillas del río Litani.

En Washington, el Departamento de Estado informó que Israel lanzó una importante ofensiva militar en el sur de Libano.

"Estamos muy preocupados por este asunto y estamos tratando de averiguar cuál es la verdadera situación allí", dijo un vocero oficial.

Los israelíes retrocedieron hasta Kleya , una aldea ubicada en el cinturón de territorio en poder de sus aliddos derechistas libaneses, dijo Wafa.

La agencia no explicó cuántos blindados judios participaron en la operación ni el número de soldados involucrados en la invasión a tierra libanesa.

No resulto posible confirmar el ataque mencionado por los palestinos en fuentes independientes. La operación tuvo lugar dos dias después que el estallido de una bomba frente a un café, en Jerusalén, provocó la muerte de una persona y heridas a otras 34.

Fin de la era de Bokassa I

Emperador africano fue derrocado mientras estaba fuera de su país

PARIS, 21 (LATIN).- Arribó hoy a esta capital el derrocado emperador Bokassa de Africa Central, procedente de Trípoli, luego de un incruento golpe producido ayer en su país.

Bokassa llegó a la base aérea militar de Evreux, en el noroeste de Paris, en un avión privado al que no se le permitió aterrizar en el aeropuerto civil de Orly, dijeron autoridades policiales.

La radio estatal francesa informó, por su parte, que se esperaba que el avión partiera inmediatamente despues de ser reabastecido, ignorándose el destino de la nave.

Durante su permanencia en tierra nadie descendió del aparato, agregaron las fuentes.

Bokassa se encontraba de visita en Libia en momentos de producirse un golpe conducido por el ex presidente David Dacko, quien proclamó la republica inmediatamente después del triunfo.

Pocas horas después de saberse los resultados del golpe, dos compañías de soldados franceses partieron hacia Bangui, la capital de Africa Central, para preservar el orden, a pedido del nuevo gobierno.

Al derrocar a Bokassa, el nuevo líder del país David Dacko se vengó del hombre que interrumpió violentamente su presidencia hace 13 años, el dia de año nuevo de 1966.

Nacido en 1930, Dacko estudió como maestro pero entró a la política a los 27 años, al ser elegido miembro de la asamblea francesa por el territorio francés Oubangui-Chari.

Pariente cercano del fundador y primer presidente de Africa Central, Barthelemy Boganda, hizo una rápida carrera política a partir de su independencia de Francia.

Se desempeñó sucesivamente como ministro de Agricultura, del Interior y de Economía, para llegar a la presidencia en 1960, después de la muerte de Boganda en un accidente de aviación.

Mientras se mantenia en la incertidumbre el destino de Bokassa en el exilio, el pueblo se lanzó a las calles de Bangui para celebrar su caida.

Radio Bangui, captada en el vecino país de Chad, anunció que se habia impuesto un toque de queda de las 18.00 a las 06.00 a través de la nación. La emisora añadió que todas las fuerzas policiales del país han dado su "apoyo incondicional" a Dacko.

El nuevo presidente, de 49 años, fue el primer mandatario nacional cuando el país se independizó de Francia en 1960.

DIA DEL ESTUDIANTE.- El Ministro de Educación y Cultura Mariano Baptista Gumucio, ofreció ayer un desayuno a los representantes alumnos de todos los establecimientos educativos de la ciudad de La Paz, Sheraton y contó con la presencia del Presidente de la República Dr. Wálter Guevara, del Alcalde Raúl Salmón y de invitados especiales.

Gobierno argentino promete estudiar sugerencias sobre derechos humanos

BUENOS AIRES, 21 (LATIN).- Las recomendaciones que sobre el tema de derechos humanos presentó al presidente Jorge Rafael Videla una comisión interamericana de juristas serán estudiadas por el gobierno argentino, el mismo que tomará las medidas pertinentes,declaró hoy Andrés Aguilar, presidente de dicha comisión.

Aguilar partió hoy de regreso a Caracas, luego de "dos semanas de muy intensa y creo que fructífera actividad", cumplida aquí por la Comisión Interamericana de Derechos Humanos (CIDH).

Aguilar viajó junto con el colombiano Gerardo Monroy Cabra,otro miembro de la comisión. Ayer viajaron hacia sus países el estadounidense Thomas Farer, el brasileño Carlos Dunshee de Abranches y el costarricense Luis Tinoco Castro.

Esta tarde partirán el salvadoreño Francisco Bertrand Galindo y el secretario ejecutivo de la CIDH, el chileno Edmundo Vargas Carreño.

Aguilar declinó comentar las recomendaciones que presentó la comisión al gobierno, señalando que tienen carácter confidencial y rehusó precisar el número de denuncias sobre violaciones de derechos humanos que recogió la comisión durante sus investigaciones en la Argentina.

Organismos de derechos humanos denunciaron que más de 5.000 personas desaparecieron en los últimos años, generalmente después de ser apresadas por grupos armados que adujeron pertenecer a organismos de seguridad, sin que se volviera a tener noticias de ellas.

El presidente de la CIDH dijo en rueda de prensa que el organismo tuvo un "cúmulo de trabajo" para determinar exactamente el número de denuncias recibidas.

Explicó que Edgardo Paz Barnica, uno de los juristas asesores de la CIDH, permanecerá en la Argentina "el tiempo necesario para ordenar nuestra documentación y preparar el traslado de la misma a Washington".

Aguilar se abstuvo de precisar si los casos del ex presidente Héctor Cámpora asilado en la embajada de México y del periodista Jacobo Timerman bajo arresto domiciliario- fueron "temas prioritarios" que trató la comisión con las autoridades argentinas.

Comisión inspeccionó obras en futura fábrica de explosivos

COCHABAMBA, 21 (PRESENCIA).- Una inspección destinada a establecer el avance de las obras en que será realizaron ayer personeros de esa entidad y técnicos de la Corporación de Desarrollo de Cochabamba.

Como se sabe, existe un convenio entre CORDECO y FANEXA, a través del cual la entidad regional se compromete a dotar de la infraestructura necesaria para el funcionamiento de la fábrica nacional de explosivos, para cuyo efecto se tomaron acuerdos destinados a acelerar la provisión de los servicios indispensables, como son energía eléctrica y agua potable.

La entidad regional dispuso la perforación de un pozo de agua en la zona destinada a la fábrica y al mismo tiempo tomó contactos con personeros de la empresa de luz y fuerza a la instalación de energía suficiente para el funcionamiento de la misma.

La inspección permitió por otro lado, establecer el grado de avance de los trabajos, una vez que CORDECO concluyó el movimiento de tierras encomendado por la fábrica nacional de explosivos que ya inició la construcción de obras civiles, para las estructuras de la planta. Maquinaria pesada de la entidad continúa aun realizando trabajos complementarios, de acuerdo con los requerimientos de FANEXA, de modo que su cronograma no sufra alteraciones de ninguna naturaleza.

La fábrica de explosivos se constituirá junto con la ensambladora de vehículos, en una de las primeras industrias que se establecerá en el parque industrial de Santivañez.

PRESENCIA

Acelerarán los trabajos en aeropuerto de Tarija

TARIJA, 21 (PRESENCIA).: Las autoridades departamentales y los representantes del Comité Cívico han firmado un documento con el Subsecretario de Aeronáutica y personeros de AASANA, para lograr el reinicio de los trabajos de asfaltado del Aeropuerto Internacional de esta ciudad, con el fin de alcanzar su pronta conclusión.

La paralización de las obras, por parte de la empresa AFFONSECA, creo alarma y preocupación aquí, en razón de que esta inactividad estaba a punto de producir la suspensión del servicio del Lloyd Aéreo Boliviano a esta capital.

Ante esta crítica situación, el Comité Pro Intereses de Tarija decretó estado de emergencia y solicitó la presencia, en esta ciudad, de autorizados personeros del Ministerio de Transportes y Comunicaciones de AASANA y de la empresa brasileña ejecutora del proyecto.

Después de las deliberaciones en las que estuvieron presentes tres diputados nacionales, el Gral. Roal de la Vega, Subsecretario de Aeronáutica y el My. Rafael Pabón, funcionario de AASANA, firmaron con las autoridades e instituciones tarijeñas un documento que, en su parte saliente, expresa:

1.- AASANA, como organismo competente y encargado de la fiscalización de las obras del Aeropuerto, se compromete a:

a) Exigir y lograr, por todos los medios a su alcance, la reanudación de los trabajos de asfaltado por parte de la empresa AFFONSECA, de la faja de aterrizaje, a partir del día lunes 24 del presente mes;

b) Que se concluya el asfaltado de la primera carpeta en la faja de 2.000 m de longitud 45 m de ancho y 7.5 cm. de espesor, hasta el día 20 de octubre del presente año, la misma que deberá reunir las condiciones necesarias para la normal operación de las naves F-27 del LAB

c) Hacer ejecutar la segunda carpeta en la faja de 2.000 m. de longitud, 45 m de ancho y espesor de 7.5 cm. hasta los 15 cm. en el plazo máximo a cumplirse el 9 de diciembre de 1979

2.- La Subsecretaría de Aeronáutica Civil se compromete a gestionar ante el LAB el incremento del número de frecuencias de vuelos, con la finalidad de satisfacer la creciente demanda de pasajes.

3.- El Gral. Roal de la Vega, representante del Supremo Gobierno, en su calidad de Subsecretario de Aeronáutica Civil del Ministerio de Transportes, asume la responsabilidad de tomar las medidas necesarias, conducentes al compromiso contraido con AASANA, sin que esto interfiera la acción de los Honorables Representantes Nacionales, en resguardo de los intereses de Tarija.

4.- La presente acta no afecta de ningún modo los términos ni cláusulas contenidas en los documentos contractuales suscritos por AASANA con la empresa contratista.

(Pasa a la página 4)

Serios deterioros el hospital Foiani

SAN JOSE DE CHIQUITOS, 21 (PRESENCIA).- El Dr. Héctor Quirós jefe médico del hospital "Angel Foianini Foianini" de esta localidad, denunció que ese centro está en pésimas condiciones y que constituye de alguna manera, un peligro para la seguridad del personal y los enfermos.

El hospital fue construido por el entonces Comité de Obras Públicas, ahora Corporación, hace poco más de tres a embargo, los deterio pezon a aflorar tiempo. Anteriorment médicos habían man que había serias fall construcción. Aparecie tas en las paredes, pilares, hundimiento filtraciones.

El hospital está administración del Mi Salud, es conocid como: "el hospital del Quirós, ha explicado ficultades que ofrece para una mejor ate sugirió la necesidad d busque solución en conjunta.

EQUIPAMIENTO

De otra parte, indic los últimos meses, se ha algún equipo, a fin de c necesidades. Dijo que s la donación de un eq Rayos "X", de una fa Austria, a través de la Católica, por intermedi dre Leo, jefe de la comu franciscanos en San director del Colegio pero que no dispone d para su traslado hasta país. Tampoco para trucción de un cuart boratorio.

El Comité Cívico F de esa localidad ha tom cargo las gestiones y recurriendo a todos los para conseguir donacion de trasladar el equipo construir una sala que r condiciones.

Este comité ha e hace unos días, cunas dores con destino a ternidad, anexa al hosp será inaugurada en oc las fiestas septembrin equipo se adquirido co propios.

Técnicos de DURALIT mostraron aplicaciones de sus productos

DEMOSTRACION. Personeros de la empresa DURALIT iniciaron ventas en Santa Cruz ofreciendo una demostración de sus productos en base a fibro—cemento a representantes de empresas constructoras.

SANTA CRUZ, 21 (PRESENCIA).- La empresa de fibro-cemento, del consorcio suizo "ETERNIT" conocido en Bolivia como "DURALIT", esta en condiciones de construir partes de viviendas que fabricadas como las que se producen actualmente en Venezuela, que coadyuvarían en la solución del problema habitacional en Bolivia, anunciaron aquí los ejecutivos internacionales.

La empresa ha hecho su presentación oficial en esta ciudad con una muestra de los productos que actualmente tiene en mercado y una amplia información sobre lo que es "DURALIT" en una reunión donde asistieron ejecutivos de empresas constructoras, ingenieros y otros invitados.

La fábrica se halla en Cochabamba y tiene, hasta el momento una inversión de cuatro millones de dólares, aunque no está trabajando con toda su capacidad instalada, se tiene interés en abarcar nuevas líneas dentro del fibrocemento, dijo el director de "ETERNIT" Klaus Eggger que llegó al país para esta ocasión.

Cuando empezó su producción, en mayo del pasado año, con 200 personas, la aceptación en el mercado nacional ha sido "muy buena". Este hecho ha incentivado a los ejecutivos del consorcio a realizar nuevas inversiones.

Los productos de "DURALIT" están siendo utilizados actualmente en esta ciudad, en una serie de construcciones. Según los personeros de la firma, tienen especial interés en trabajar con las cooperativas de vivienda.

La exposición audiovisual, sobre la fábrica, permitió conocer la calidad de sus productos. Utiliza como materia prima fibra de asbesto, cemento y agua que son procesadas en altas presiones, hasta salir como productos acabados en tejas tipo colonial, tanques para agua de diferentes capacidades, placas, planas, tuberías de diámetro diferente y placas onduladas.

Otro de los ejecutivos, Kad Miggli, dijo que Bolivia ocupará más mano de obra nacional, cuando la fábrica esté con la plenitud de su capacidad y empiece la producción de las nuevas líneas.

MAS ALTO

Hasta 12 centímetros en sólo 8 semanas, sin límite de edad, sin aparatos. Pida prospecto Expl. gratis por correo a:

Corporación Wachsen Casilla No. 3318 Santiago, Chile

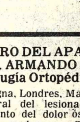

Fiesta cívica de Santa Cruz será celebrada con un extenso programa

SANTA CRUZ, 21 (PRESENCIA).- Se comenzado en este departamento la conmemoración de un nuevo aniversario de la gesta libertaria del 24 de septiembre de 1.810, con una serie de actividades y un festivo ambiente que ya se manifiesta en las calles de esta ciudad, donde grupos de estudiantes, en el dia de la primavera y el estudiante, irrumpieron en alegres comparsas de disfrazados.

Simultáneamente, miles de personas convergen en las avenidas Kennedy y Estados Unidos, para asistir a la Segunda Feria Exposición Agropecuaria. Otros han salido de la ciudad hacia poblaciones, a lo largo de la carretera a Río Grande y aun más alla, para poder disfrutar de las emociones de la carrera de autos que unirá Santa Cruz-Guarayos-Trinidad.

El siguiente es el programa oficial para los días sábado, domingo y lunes:

DIA 22

Hrs. 8:30 Concentración escolar en la plaza del Estudiante, acto en el que usarán de la palabra la señora jefe de Distrito Escolar y otras autoridades educacionales, asi como un representante de los estudiantes cruceños, conforme a rol especial.

Hrs. 08.30 Carrera automovilística "Gran premio integracion del oriente" Santa Cruz - Ascensión de Guarayos - Trinidad". Auspiciado por el Automóvil Club Boliviano filial Santa Cruz.

Hrs. 09.30 desfile escolar ante el altar patrio situado en la plaza del Estudiante, con participación del personal docente y administrativo de los tres niveles educacionales y las promociones de 1979 de nivel medio, de colegios fiscales y particulares.

Hrs. 10.00 entrega del complejo deportivo municipal, debidamente enmallado en todo su perímetro, al Sindicato de Empleados y Trabajadores Municipales, por el Lic. Jorge Flores Arias, Alcalde Municipal de la ciudad.

Hrs. 10.00 inauguración de la tercera exposición municipal de flores y plantas ornamentales (EXPOFLOR) en el campo de la feria exposición, sujeta al programa especial.

Hrs. 10.00 inauguración del monumento al chofer de la Guerra del Chaco, ubicado en las rotondas de las avenidas "Viedma" y "Brasil", sujeta a programa especial.

Hrs. 11.00 apertura de la II Feria Agricola, Ganadera, Forestal y Floral en el campo de exposiciones ubicado sobre la avenida Kennedy.

Hrs. 11.00 inauguración de la plaza del barrio de "Hamacas" construida por la Alcaldía Municipal, sujeta a programa especial.

Hrs. 11.00 gran kermese preparada por el Club de Leones de "Hamacas" a beneficio del barrio y organizada por sus dirigentes vecinales.

Hrs. 11.00 inauguración del festival de la comida criolla en el campo de la feria exposición con participación de amas de casa propietarios de restaurantes y ventas populares, organizada por la Alcaldía Municipal.

Hrs. 15.00 inauguración de la rotonda ornamental de la avenida "Melchor Pinto Parada".

Hrs. 16.00 juegos populares: palo ensebao, la sortija, "el chancho, palo enterrao, la tarasca, piñatas, en la feria.

Hrs. 17.00 inauguración gran campeonato de fútbol, organizado por la academia Tahuichi Aguilera, en la feria.

Hrs. 17.00 inauguración de la exposición colectiva del pueblo, de artes plásticas en el campo de la feria exposición, organizada por la Alcaldía Municipal.

Hrs. 18.00 presentación de abuelito Tino y Pancho.

Hrs. 19.00 carrera de antorchas desde la plaza 31 de Septiembre, hasta el campo de exposiciones feria, a cargo de los guias scouts.

Hrs. 19.00 demostración de paracaidismo, caballeria y gimnasia aparatista, a cargo de los caballeros cadetes del Colegio Militar del Ejército "Cnl. Gualberto Villarroel", colegio militar de aviación "Tte. Gral. Germán Busch" y unidades de 11 Cuerpo del Ejército, en el estadio departamental, sujeto a programa especial.

Hrs. 19.30 sesión de honor preparada por la Federación de Sociedades Mutuales en homenaje a la efemérides departamental, en su propio local.

Hrs. 20.00 presentación de las señoritas candidatas al reinado de la provincia Andrés Ibañez, con participación de representantes de todos los barrios de la ciudad en la feria.

Hrs. 20.00 inauguración del II Festival de la Canción Popular Oriental, en el campo de la feria exposición, con participación de solistas, dúos, trios y conjuntos de cuerdas, tamboras, flautas, violines y hojitas organizado por la Alcaldía Municipal.

DIA 23

Hrs. 10.00 arribo al aeropuerto "El Trompillo" del señor Presidente de la República, Dr. Walter Guevara Arze, la primera dama de la nación, Sra. Doña Rosa Elena Bodriguer de Guevara, ministros de Estado y su comitiva oficial: acto seguido, honores militares a cargo de la guarnición acantonada en nuestra capital.

Hrs. 10.00 concurso internacional de dibujo, en el campo de la feria exposición.

Hrs. 10.00 presentación de la revista "Variedades" por el grupo juvenil que la edita, en el campo de la feria.

Hrs. 10.15 solemne acto de declaratoria de huéspedes ilustres al primer mandatario de la nación Excmo. Señor Dr. Walter Guevara Arze, su señora esposa, la primera dama de la nación, doña Rosa Elena Rodriguez de Guevara, ministros de Estado, presidentes de las cámaras legislativas, alcaldes municipales del interior especialmente invitados, en el aeropuerto El Trompillo.

Hrs. 11.00 nueva presentación del abuelito Tino, con participación de todos los kindergartens locales, en la feria.

Hrs. 11.00 prosecución del festival de la comida criolla, en la feria exposición.

Hrs. 11.00 inauguración del servicio de alumbrado en el mantenerio general, instalado por la H. Alcaldía Municipal.

Hrs. 12.00 salida del señor Presidente de la República Dr. Walter Guevara Arze; la primera dama de la nación, ministros de Estado y su comitiva oficial a la población de Mairana, donde se inaugurará el torneo especial y se pondrá en marcha el complejo maicero de dicha localidad, proyecto implementado por CORDECRUZ; entrega del camino Mairana-Postrervalle y almuerzo ofrecido por CORDECRUZ en honor de S.E. el señor Presidente de la República, Dr. Walter Guevara Arze y su comitiva oficial.

Hrs. 14.00 retorno a la ciudad de Santa Cruz del Señor Presidente de la República, Dr. Walter Guevara Arze y su comitiva que lo acompaña.

Hrs. 14.00 competencia atlética deportiva estudiantil a realizarse en el estadio departamental.

Hrs. 15.00 inauguración del local escolar construido por la Corporación Regional de Desarrollo en la localidad de La Guardia. Programa especial.

Hrs. 15.30 inauguración del sistema de defensivos del rio Piraí, construidos por la Corporación Regional de Desarrollo.

Hrs. 16.00 inauguración y arranque del proyecto de galpones destinados a pequeños industriales y artesanos, en el parque industrial; inauguración de las obras de pavimentación de la radial 17 y tercer anillo de circunvalación, entre Av. Santos Dumont y salida al interior, todo construido por la Corporación Regional de Desarrollo.

Hrs. 16.00 inauguración del parque infantil construido por la Alcaldía Municipal en la Av. "Centenario" final.

Hrs. 16.00 juegos populares, palo ensebao, pato enterrado, la tarasca, la sortija, piñata, en la feria.

agenda

PRESENCIA Av. Mariscal Santa Cruz, Edif. Esperanza **CENTRAL** Telf. 372240 - **PUBLICIDAD** Telf. 352178. **REDACCION** Telf. 351998 Casilla 1451. Cajon Postal 3276.

ROL DE TURNO
DE ESTABLECIMIENTOS FARMACEUTICOS
DEL 22 AL 29 DE SEPTIEMBRE

BRISTOL Yanacocha—Ingavi Telf. 353569 **LIBANO** Murillo-Sagárnaga Telf. 356658 **ARMONIA** Rosendo Villalobos-Francisco de Miranda Telf. 377966 **VENUS** Av. Esteban Arce N°. 1770. Villa Copacabana **SOPOCACHI** Plaza España N°. 2698 Telf. 329979 **CRISTO REY** General Lanza N°. 2110 Telf. 327534 **SANTA CATALINA** Boquerón-Colombia **NORTE** Av. Armentia N°. 549 Telf. 322781 **NACIONAL** Av. República-R. Rojas. Villa Victoria **VERACRUZ** Av. Antofagasta El Alto Telf. 811688 **VIRGEN DEL SOCAVON** Urb. San Miguel. Centro Comercial Tel. 793614 **ALTO OBRAJES** Av. Del Maestro N°. 1472 Alto Obrajes Tel. 785552

FARMACIAS EN EL INTERIOR DE LA REPUBLICA

COCHABAMBA: ASUNCION Calama esquina Lanza N°. 3370 Tel. 25008 **ANDINA** Esteban Arce N°. 0653 Tel. 22902 **SANTA LUCIA** Colombia N°. 417 Tel. 26524.
POTOSI: SANTIAGO Chayanta N°. 544 Tel. 2895 **LA BOLIVIANA** Plaza Alonso de Ibañez s/n. Tel. 3911.
SUCRE: SAN SILVESTRE Arenales N°. 214 Tel. 1837
TRINIDAD: SUDAMERICANA Centro de la ciudad.

CIUDAD DE SANTA CRUZ

NACIONAL Dra. María Nauriel Isabel la Católica S. de Figueroa Tel. 25782 **UNIVERSAL** Dra. Gloria Parada Bolivar Murillo Tel. 23519 **CORAZON DE JESUS:** Dr. Alberto Paz Calle 21 de Mayo N°. 343 Tel. 24079 **IBERICA** Dra. Miriam Fernandez Republiqueta N°. 51 Tel. 26407.

CIUDAD DE POTOSI: DEL 6 DE JUNIO AL 6 DE JULIO

CIUDAD DE POTOSI

COPACABANA Dra. Sonia Averanga de Meruvia Calle Chayanta N°. 1132 Tel. 2347 **LA MERCED** Dra. Elena Martinez de Barron Calle Boyos s/n. Tel. 2591.

FLOTAS

AVAROA Alonso de Mendoza 242 Tel. 27090 **ALIAGA** Montes 700 Tel. 26376 **ANDINO** León de la Barra 360 Tel 20471. **ATLAS** Alonso de Mendoza 242 Bozo 100 Tel. 27062 **AUTO LINEAS INGAVI** (viajes al Desaguadero) Manco Kapac 445 (Frente a Vitaservi) Tel. 20981 **BUSTILOS** Calle Tumusla al lado Hotel Tel. 26894 **BOLIVIA** Alonso de Mendoza Tel. 25054 **CONDOR** Bozo esq. Montes Tel. 25892 **CONTINENTAL** Montes 675 Tel. 29067 **COPACABANA** Montes 620 Tel. 20577 **CINTA DE PLATA** Av. Manco Kapac (prolong. I. Tamayo 417) Tel. 65656 **EXPRESO PANAMERICANO** Bozo 167 Tel. 26980 **EL CISNE** Bozo 169 Tel. 61527 **EL DORADO** Bozo 166 esq. Montes Tel. 20573 **EL CHAPACO** Chuquisaca 536 Tel. 40258 **FLOTAS UNIDAS 15 DE ABRIL** Calle Tiquina 131 Tel. 28917 **IMPERIAL** Pando 159 Tel. 32525 **IRIGUANCHO** Bozo 167 Tel. 26980 **LA ORILLAZO** Montes 700 Tel. 23810 **LA VELOZ DEL SUD** Tiquina esq. Figueroa 739 Tel. 23146 **MANCO KAPAC** Avenida Tumusla N°. 486 altura Isaac Tamayo **MONTANA DE PLATA** Manco Kapac **ORIENTE** Alonso de Mendoza esq. América 378 Tel. 27551 **SAMA** Plaza Riosinho 98 Tel. 64436 **SAN JORGE** Manco Kapac 1450 a 1472 cuarta Vuelta Tel. 62328 **TRANSPORTE DE CARGA A LARGA DISTANCIA** Plaza Alexander 190 Tel. 27775 **TRANSVIROS** Tel. 40475 Montes 660.
TRANSPORTE PESADO Montes 167 Tel. 25083 **TRANS SERVICE LTDA.** Alto de la Alianza 630 (Casilla 3929). Tel. 43154 **UNIVERSO** Montes 660 Tel. 42821 **URUS** Bozo 194 Tel. 30702 **VICTORIA** Calle E. Calderón 563 (Gran Poder) **YUNGUENA** Calle Viacha esq. Av. América 497 Tel. 43001.

BOMBEROS 119 - ASISTENCIA PUBLNICA 118-2211 - RADIOPATRULLA 110 - TRANSITO 36148 SAMAPA 3660555 - 36540 - ENERGIA 54357 - TELEFONOS - RECLAMOS 111 - INFORMACIONES 104 SEÑORITA HORA 117 CARGA DISTANCIA EXTERIOR 35907-09 - INTERIOR 20402-03 - HOSPITAL DE CLINICAS CENTRAL 22821- 22872 - AASANA 810122 RETEN DE EMERGENCIA DEPENDIENTE DE LA MUNICIPALIDAD 26643 y 66193.

EMPRESAS AEREAS

LLOYD AEREO BOLIVIANO: Telfs. 54649 - 53132 - 55769 - 51155 - 51163 - 30053 - LUFTHANSA Telfs. 20383 - 25780 - 56409 - 30609 AEROPUERTO Tel. 59151. - AEROLINEAS ARGENTINAS Tel. 50792. AVIANCA Telfs. 57599 - 50608. AIR FRANCE Tel. 51740 LAN Tel. 25536 - 57750 KLM Tel. 42965 SWISSAIR Tel. 28924 - PANAM Telfs. 54117 - 41863 BOA Tel. 26387 VARIG Tel. 21450 ECUATORIANA Tel. 54472, IBERIA, Telfs. 20270 - 24378 - ALITALIA Tel. 23484 B.O.A.C. Tel. 55541 CANADIAN PACIFIC Tel. 55341 SOUTH AFRICAN AIRLINES Tel. 55541 BRITISH CALEDONIAN Tel. 55541 TAM Tel. 25542 AEROFLOTA Tel. 30925. BRANIFF INTERNATIONAL. Lunes /Viernes: Mañanas 09:00 - 12:00 Tardes: 14:00 - 18:30 Sábado: Mañanas: 09:30 - 12:30.

Continuaremos a su entera disposición en los horarios arriba mencionados y aprovechamos para recordarles nuestros números telefónicos:

Central: 321100 - 105. Aeropuerto: 810114 - 155

FERROCARRILES

ESTACION CENTRAL Tel. 52510 - 53510.

Guia Profesional

Médicos

JOSE SOTOMAYOR F.
Urólogo

Atiende enfermedades de los riñones, vejiga, próstata y VENEREAS.
Consultas Hs. 15.30 a 19.00.
Consultorio Colón 668, Tel. 353762
Tel. domicilio, 782010.

DR. JUAN CARLOS CRUZ VARGAS
ORTOPEDISTA-TRAUMATOLOGO
Niños-Adultos

UMSA-CHILE-BRASIL Hospital Santa Casa de Sao Paulo. Landaeta Edificio Franz Tamayo Bloque A 1er. piso hrs. 17.20 Tel. 366017-327715 EMERGENCIAS.

DR. MARIO ARAMAYO ROA
GINECOLOGIA-OBSTETRICIA

ESPECIALIZACION, INSTITUTO MEXICANO DEL SEGURO SOCIAL, UNIVERSIDAD NACIONAL AUTONOMA DE MEXICO
Cirugía ginecológica, prenatal, partos, esterilidad, planificación familiar, diagnóstico precoz del cáncer.
CONSULTORIO: Edificio del Banco Boliviano Americano 3er piso. Horas 15-18. Teléfono 324807 Busca Movil: 810136

DR. JUAN MARCO
de regreso del exterior

Atiende en su especialidad: CIRUGIA ESTETICA PLASTICA Nariz, orejas, párpados, arrugas, labios, cicatrices, senos, abdomen, vivuela etc. CIRUGIA GENERAL Várices, Apéndice, Estómago, Intestinos, Vesicula, Hernias, Bocio, Tumores, Cirugia Ginecológica, etc. Consultorio: Nuevo Edificio Asbún Mercado 985 esquina Yanacocha 1er. piso Of. 101 teléfono 322303 horas 4-7.

DR. WALTER PAREJA FERNANDEZ
Ginecólogo-Obstetra

Cirujia ginecológicas, infertilidad, cáncer. Consultorio Edif. "Libertad" (Potosi, Jenaro Sanjinés 1er piso Of. 310. Consultas: 17-19.30. Teléfonos: Domicilio 328589. Consultorio 329332. Casilla 10121.

Dr. HUGO CASTILLO MORALES
Médico-Cirujano
Otorrinolaringólogo

Atiende enfermedades de oidos, nariz y garganta Consultas de 2-5 (14 a 17). Consultorio Mercado 1335. Teléfono 322195 y 784992

CIRUGIA PLASTICA ESTETICA
Dr. YECID ANDRADE

Especialización España, Catedrático UMSA. Encargado del servicio CIRUGIA PLASTICA Hospital Obrero, atiende QUEMADOS. Estética reparadora.
CONSULTORIO: Ave. Arce 2316 - Teléfonos 354614 - 792841 HORARIO: 16 adelante.

MEDICO DE QUEMADOS
DR. SIMON PALACIOS

Tratamiento del gran quemado, cirugia plástica y cosmética cara, mamas, abdomen. Corrección de cicatrices. Enfermedades Cutaneas. Edificio Sobima 1456 Telf. 329571 de 15 a 17.

RUTH MALDONADO BALLON
MEDICA CIRUJANO
GINECOLOGA OBSTETRICA

EXAMEN PREMATRIMONIAL. Prenatal. PARTO SIN DOLOR. Esterilidad conyugal. ORIENTACION SEXUAL DE LA PAREJA. Flujos vaginales anormales. HEMORRAGIAS. Tumores mamarios. Planificación familiar. MENOPAUSIA.
Consultorio: Plaza Venezuela Edificio HERRMANN piso 17 RESERVAR HORA TARDES: 15:00 - 19:30 Teléfono 350040.

Dr. RENE COLOMA RECTOR
Médico Cirujano General

Estudios de especialización en Inglaterra. Cirugia de abdómen (vesicula, úlceras, apéndice), hernias, várices y otros. Consultorio Edif. Alborada Juan de la Riva esq. Loayza 12° piso Of. 1203. Horas 18 a 20 Telefono Consultorio 32-9125 Teléfono domicilio 37-4893.

Dr. MARIO MENDEZ ELIAS
Neurología - Neurocirugía

Especializado en Suecia, Inglaterra, Holanda. Enfermedades, cirugia del sistema nervioso. Deficiencias de aprendizaje. Clínica "Virgen de Fátima Plaza Stadium 10 Teléfonos 341384 - 792909 Horas: 15-17.

DR. WILLY MOLLINEDO M.
CIRUJANO- CANCEROLOGO
INEN-LIMA-PERU

Cirugia General. Tumores: Benignos, Malignos. Tumores MAMA Tiroides, Gineciologia. Quimioterapia.
Consultorio Av. 20 de Octubre 2052 Telf. 321280 - Domicilio Telf. 372956

Dr. RENATO CARPIO BELTRAN
Médico Pediatra

Medicina infantil, recién nacidos y adolescentes. Edificio Libertad 2° piso 204 Hora de atención de 3 a 8 p.m. Telefonos 3-22059 y 3-41427.

ORTOPEDIA TRAUMATOLOGIA
DR. DANIEL CORTES C.
UMSA-EUROPA-JAPON

Edificio Alameda - Mezzanine Of. 11 Teléfono Consultorio 352831-Domicilio 794731. Solicitar hora Emergencias a Buscamóvil Tel. 810136-810138.

DR. PELAEZ LAZARTE
CIRUJANO DENTISTA

CIRUGIA, PROTESIS, OPERATORIA NINOS Alta velocidad. Anestesia General Rayos X Ionoforesis. Electrocoagulación, Bisturí eléctrico. Instrumental moderno, tecnicas recientes, horas fijas para empleados. Reparación placas rotas. ATENCION mañanas 9-11 Tardes 14- 17.
Consultorio Comercio 872 casi esquina Jenaro Sanjines Solicitar cita. Teléfono 325480.

DR. RAFAEL ORIHUELA NICOLAU
Cirujano Urólogo

Especialización Hospital Saint Joseph de PARIS Afecciones de Próstata, riñones, vejiga, genitales, enfermedades venereas etc. Av. Arce Edificio Montevideo 2°. piso. Horas 18-20

CLINICA RECTAL
Dr. CESAR ARELLANO R.
Diplomado en la Universidad de Chile
CIRUJANO PROCTOLOGO

Enfermedades Anorrectales - Cirugia del Intestino Grueso - Ano Recto. Hemorroides. Cáncer del Recto. Tratamiento moderno de HEMORROIDES por electropuntura.
Ayacucho 230 4°. piso. Telefonos 41559 - 28011.
ATENCION GRATUITA PARA PACIENTES ECONOMICAMENTE DEBILES.

Dr. GERMAN TERRAZAS ROVIRA
Prof. AGREGADO DE LA UNIVERSIDAD DE PARIS
Especialización: en Pulmones y Corazón
Hospital: MARIE LANNELONGUE (PARIS)

Consultorio: Edificio Santa Isabel Mezzanine A - 107 Consultas de Hs. 17.30 a 19.30 Teléfono Consultor 351225 Teléfono Domicilio - 325134.

Dr. N. ORIHUELA MONTERO
Cirujano-Urólogo

Enfermedades de riñones, vejiga, uretra, próstata, etc.
Edificio Montevideo. Avenida Arce 2085. 2°. piso. Tel. 26183.

CLINICA CENTRAL
DELGADO

Ginecologia-Obstetricia. Partos, Planificación Familiar, Prevención del Cáncer Uterino, Flujos Vaginales, Hemorragias
Calle Murillo N°. 1379 Tel. 325056, Casilla 293 Reservar hora.

DR. EDUARDO SORUCO
CIRUJANO GENERAL

Estudios, Argentina, EE.UU. Cirugia General-Higado-Vias Biliares- Estómago-Intestinos Varices-Bocio-Tiroides
Consultorio: Ecuador 2297 «Clinica Mayo» 14-17 hs. Telefonos 343842 Domicilio 377526

Dr. ALFREDO RAMIREZ TORRICO
Cirujano-Urólogo

Especialización Universidad de Chile. Cirugia, enfermedades de riñones, vejiga, próstata, genitales, infertilidad, venéreas etc. Avenida Camacho 1377 Teléfonos 357219- 364817. Consultas horas 14 -19, sábados 10 -12.

CENTRO DEL APARATO LOCOMOTOR
DR. ARMANDO CHOQUE INCLAN
Cirugia Ortopédica Traumatologia

Bologna, Londres, Madrid, Barcelona, Tratamiento integral del lesionado. Rehabilitación rápida Tratamiento del dolor-seco, muscular y articular - aparatos modernos (Corrientes Interferencial Vectoriales; Microondas) Rayos X. Edificio Alborada (Loayza-Mercado) Oficina 504 Teléfonos 353411-32800

Dr. SILVANO ROMERO ROCABADO
CIRUGIA MAXILOFACIAL
Y PLASTICA

Tratamiento de Fracturas en cara, tumores cara y cuello, labio leporino, etc. Plastia de nariz arrugas, mamoplastia, dermolipectomia abdominales. Quemaduras. Consultorio: Edificio Libertad oficina 706 Horario 15-17 Telf. 350258.

ESPECIALIDADES MEDICAS

Avda. 16 de Julio 1616 Edificio Petrolero Segundo Piso . Teléfonos 377914 - 810136 - 810138 (Buscamóvil)

CIRUGIA PLASTICA- ESTETICA
Dr. VICENTE ARZE PLATA

Pleiffer Memorial Hospital - Medical Center Hospital USA. Defectos congénitos y adquiridos, nariz aguileña, lipectomias, mamoplastias, injertos de piel, trasplante de cabellos, Teléfonos : 782386 - Hospital Metodista.

PEDIATRA
Dr. DANTE CHUMACERO
DEL CASTILLO

Especializado en Medicina Infantil - Neonatologia - Exeter and Devon Hospital - Inglaterra. Royal Hospital for Sick Children - Escocia . Teléfono domicilio: 327967.

ORTOPEDIA TRAUMATOLOGIA
Dr. LUIS ALBERTO TORRICO ROJAS

Especialización en Gran Bretaña. Deformidades congénitas o adquiridas, traumatismos y lesiones del sistema musculoesquelético. Teléfono domicilio 322288.

DR. GUILLERMO PERES RIVERO
Médico Cirujano General y Vascular

Especialización de 7 años en Europa Alemania Federal Jefe de Residentes (OBERARZT) del Hospital de Lippe/Westfalia. Cirugia de estómago, intestino, vesicula, vias biliares, hernias, apéndice, tiroides, etc. Cirugia de venas: varices, arterias. Consultorio Edif. Alborada- pso 12 Loayza esq. Juan de la Riva Telf. 329125- de hrs. 14.30-18.00 - Domicilio Tel. 322682.
MAN SPRICHT DEUTSCH

Dr. GUILLERMO SUAREZ TEJADA
Urólogo

Cirugia y enfermedades de riñones, vejiga, prostata, genitales, venéreas, etc., transtornos urogenitales de la infancia. Consultorio Mercado 996 esq. Yanacocha 1er. piso. Horas 18 a 20 p.m. Tel. 64832.

Dr. JAIME OSORIO BARRENECHEA
Especializado en EE.UU.
Servicio profesional exclusivo para
CIRUGIA PLASTICA, ESTETICA Y REPARADORA

Reservar hora a los telefonos 326134-320794 Consultorio: Pedro Salazar 348. English spoken.

POLICONSULTORIO ALAMEDA
DR. JORGE RIOS ARAMAYO
PEDIATRA

Atiende: Recién nacidos niños adolescentes
Lunes. Sábado 10 - 12 16-20 horas.
Estudios: Córdoba Argentina Post- Grado docente asistencia Catedra Pediatria - Neonatologia.
Edificio Alameda (Prado) Planta Baja Oficina 11.
Teléfonos Consultorio 366657 Domicilio 353294 Buscamovil 810136

Abogados

ASESORIA Y CONSULTORIA JURIDICA
ORGANIZACION Y ACTUALIZACION DE
SOCIEDADES
ESTUDIO JURIDICO
Dr. BENJAMIN MIGUEL

Calle Potosi 876. 1° piso, oficina 1. Teléfono 328475. Casilla 2296.

JAIME JEMIO FERNANDEZ
ABOGADO

Atiende causas civiles, penales, sociales y administrativas, asuntos de Familia y menores. Contratos y asesoramiento de empresas.
Horario de lunes a viernes de 9 a 12 y de 14.30-18.30 sábados de 9.30 a 12.
Calle Potosi 810 Of. 6 (Edif. Sickinger) Telef. 325464

PRESENCIA

Director: Huáscar Cajías K.
Co-Director Gerente: Armando Mariaca V.
Jefe de Redacción: Mario Maldonado V.

Autoridades de entes del Estado

Una de las grandes causas de los problemas financieros –y, más en general económicos– de Bolivia se halla, sin duda alguna, en la mala administración de las entidades del Estado, llámense autónomas, autárquicas o descentralizadas. Esa mala administración tiene que repercutir negativamente en el país entero si es verdad, como parece que lo es, que si prescindimos de la agricultura y la ganadería, las dos terceras partes de la economía nacional se hallan en manos del Estado.

A su vez, una de las causas de ese mal funcionamiento está en la carencia de capacidad –algunas veces, hasta de honestidad– en las autoridades de aquellos entes públicos. Ellas han sido nombradas muchas veces por razones ajenas al interés nacional y de las entidades. Ha sido frecuente que los dirigentes fueran designados por afinidad de grupo, interés de partido, favoritismo familiar, amistad, etc., pero no para contar con las personas mejor capacitadas. Las consecuencias las podemos ver: esas entidades, en su mayoría, han sido deficitarias, inclusive en tiempos en que las condiciones eran favorables.

Además, como los dirigentes gozaban de protección especial, más de una vez la usaron para crear auténticos feudos, en los cuales mandaban sin limitaciones y hasta sin responsabilidades. Sólo así se puede explicar que se cometieran los más crasos errores, abusos y hasta delitos, sin que se pudiera ejercer control alguno sobre los autores. Si repasamos algunas denuncias sobre malos manejos e inepti-tud, advertiremos que ocurrieron hechos poco menos que inverosímiles, que sólo a la larga se han conocido.

Ahora, la intervención del Congreso, constitucionalmente establecida, para nombrar a las autoridades superiores de entidades estatales, puede servir para que se corrijan gran parte de los males anteriormente existentes. Pero eso ha de suceder sólo si nuestros parlamentarios logran desprenderse de lazos de partido o grupo y piensan sobre todo en la necesidad de nombrar a quienes se hallen capacitados para desempeñar altas funciones. Que las ternas que se envíen al Poder Ejecutivo muestren por sí mismas que se las ha integrado con el criterio fundamental de salvar a las entidades públicas.

No se tendrían que ver otras causas, como aquellas de tomar en cuenta sólo a los del propio grupo partidista, buscándoles ocupación bien rentada aunque el postulante sea una nulidad. Que se prescinda de vínculos familiares y de amistad. Que se analice con imparcialidad y justicia la preparación profesional, la aptitud

Normas para el trámite de los juicios de responsabilidades

Por Alfredo Soliz Careaga
Catedrático de Derecho Procesal Penal

Los juicios de responsabilidad interpuestos ante el Congreso Nacional por los señores Aníbal Aguilar Peñarrieta, Marcelo Quiroga Santa Cruz y varios sectores políticos, contra el General Hugo Banzer Suárez, están causando verdadera expectativa e inquietud en toda la República por sus características de escándalo, en virtud de estar implicados altos ex dignatarios del País y también connotados jefes militares del Ejército Nacional. En síntesis, toda la ciudadanía se encuentra desorientada, porque los acontecimientos que comentamos pueden llegar a extremos imprevisibles.

En vista de lo anteriormente relacionado, nos permitimos escribir el presente trabajo, para orientar a la opinión pública y evitar la confusión acentuada que se observa, en el momento actual.

Para el fin que nos proponemos, realizaremos una explicación clara a la luz de la Doctrina y el Derecho en forma metódica y didáctica; haremos notar la intervención y derechos de los acusadores; de los imputados; de los organismos colegiados, que deben intervenir con plena jurisdicción y competencia en el presente drama que conocemos con el nombre de juicio de Responsabilidad.

Derechos del acusador.

Todo acusador tiene los siguientes derechos:

1. De interponer su acción penal, ante el órgano jurisdiccional competente, para que pueda nacer el proceso.

2.- De ofrecer todos los medios que establece la doctrina o sea las pruebas en sus diferentes categorías que reconoce la ley.

3.- De exigir la aplicación de las formas determinadas por la doctrina o sea las reglas del juicio, a las que debe ceñir sus actos, el órgano jurisdiccional competente que interviene en el proceso.

Derechos del imputado.

Todo imputado, sin excepción alguna, tiene los derechos fundamentales siguientes:

1.- De ser juzgado por un juez competente, para evitar nulidades posteriores.

2.- De ser presumido inocente, mientras no se pruebe lo contrario.

3.- De no ser detenido si no se cumplen los presupuestos necesarios para ello.

4.- De no ser obligado a declarar con juramento contra sí mismo.

5.- Derecho de defensa, en la más amplia significación del vocablo.

6.- De no sufrir presión moral o material, en el trámite del proceso.

Organos colegiados que deben juzgar.

Preámbulo.- Dentro de la buena doctrina de Derecho, los procesos, para cumplir a cabalidad la pretensión punitiva del Estado, tienen diferentes etapas, con el fin de administrar justicia con alta precisión, con serenidad y ante todo para que se eviten injusticias por la pasión humana. Estos aspectos, los explican magistralmente y en forma esquemática los notables expositores Beling, Fenech, De Pina, Coutare y otros.

En el presente caso, o sea, el juicio de responsabilidad, por imperio de la ley boliviana, tiene dos etapas, las mismas que se efectúan con la intervención de dos Poderes del Estado, o sea, concretamente el Legislativo (Congreso) y el Judicial (Corte Suprema).

Primera Etapa.- En esta etapa del proceso, interviene el H. Congreso Nacional que está constituido por la H. Cámara de Diputados y la H. Cámara de Senadores, organismo institucional que debe enmarcar sus actos a las previsiones del Art. 68, inciso 12 de la Constitución Política del Estado y ley de 23 de octubre de 1944 que modifica a la ley de 31 de octubre de 1884, debiendo actuar como juez sumariante y de acusación por disposición de la ley.

En consecuencia, las demandas interpuestas contra el General Banzer, y otros deberán pasar previamente a la Comisión de Policía Judicial para que ésta instruya el sumario en el término de 15 días. Completado el sumario, la comisión dictaminará el sobreseimiento o la acusación de los imputados. Devueltos estos recaudos al H. Congreso, a encausados podrán defenderse personalmente o por poder. Llenadas estas diligencias, el Congreso votará la Resolución respectiva por dos tercios con la fórmula de estilo.

En esta primera etapa, el Parlamento adquiere una verdadera responsabilidad histórica: oportunidad en la que también se juega el prestigio del país, porque al intervenir como juez tiene que despojarse de toda pasión subalterna porque con ella malograría seriamente el objetivo del proceso. Por tanto, deberá actuar con mucha prudencia, ecuanimidad y con verdadera sindéresis y hermenéutica jurídicas; aspectos que se pueden conseguir porque en este organismo se encuentran actualmente elementos ponderados, de experiencia y vasta preparación que seguramente han de volcar todos sus conocimientos y cultura jurídica, para que el fallo sea justo y ecuánime.

Pensamos sinceramente que se ha de actuar con serenidad, mucho más si también forman parte de la Cámara jóven, varios de nuestros ex alumnos que conocen de estos

El estaño y un error de nuestras autoridades

Por Juan Pereira Fiorilo

La falta de imaginación de los ministros que integran el nuevo equipo económico oficial, en la reacción gemebunda que han tenido al anunciarse la venta de 35.000 toneladas de estaño por el gobierno norteamericano, nos mueve a plantear alguna sugerencia de tipo positivo, como parte de un plan de soluciones que requiere la nación en el terreno productivo.

Para llegar a la anterior conclusión es necesario referirse con algún detalle a los contratos de Bolivia con EE.UU. de América en 1940 y que hoy ella se cotice en 4.02 $us. o sea que la libra de estaño se vendía a $us. 0.53 apróximadamente.

El gobierno del Gral. Peñaranda firma el convenio de venta de estaño a EE.UU. de América al precio de $us. 0.62 y $us. 0.63 1/2 FOB Pacífico. Este segundo precio se paga desde el 18 de diciembre de 1940 hasta el 30 de junio de 1945 y se alcanza a $us. 0.64 1/3, pero posteriormente, al concluir la guerra, EE.UU. baja sus precios (tratando de que coincidiera con los $us. 0.52 que tenían en el mercado interno) a 61 3/4 de $us. por libra.

Para ello presentamos las siguientes ideas de solución:

MUTUN

Varias veces, hemos demostrado que la explotación de Mutun, por la exportación de arrabio a la Argentina o Brasil es imposible. El mínimo de su producción (Informe McKee) debe ser de 1 millón de toneladas, pero de ellas el 70 u 80% está destinado a la exportación. En base a ello, en el nuevo estudio de factibilidad que tiene que hacer una organización también mal manejada como es SIDERSA

Homilía en las exequias del R.P. Edmundo Hammerlinck O.S.A.

Por el R.P. Gerardo Belien O.S.A.

Agradezco profundamente al Señor por haber conocido a Edmundo.

Agradezco a Edmundo profundamente la amistad y fraternidad que durante 37 años hemos podido cultivar, desde aquel 31 de agosto de 1942 cuando nos encontramos por primera vez para dar comienzo a nuestro noviciado y con ello a nuestra vida de Agustinos. No sólo los años de nuestra formación estuvimos juntos sino también Cuba y Bolivia, aunque empeñados en diferentes tareas, nos han visto unidos en común preocupación e ideal.

He sido quizá, uno de los pocos a quien Edmundo rara vez comunicaba algo de sus preocupaciones personales y familiares. Porque Edmundo siempre y casi diría por naturaleza fue caballero que si se indignaba, pero no se enojaba, que si estaba disconforme, pero no era rencoroso, que si se preocupaba, pero no molestaba. Esta equilibrada serenidad a veces nos desconcertaba, por ejemplo cuando perdió a su hermano mayor, joven aún, recién egresado de la facultad de medicina, cayó muerto cuando atendía a los heridos en una acción militar en Indonesia y fue alcanzado por una bala. La serenidad con que recibía y asimilaba la noticia, repito, nos desconcertaba.

Como se sorprendían sus compañeros de viaje cuando por primera vez en 1949 atravesó en barco el Atlántico y el mareo le indisponía: aun en esos momentos de malestar conservaba su sonrisa, señal de su poder relativizador. No hace un año todavía que llegó la noticia de la muerte de su padre anciano, por quien tenía un respeto y admiración muy grande, fue una oportunidad de manifestar algo de lo que vivía dentro de él mismo pues temía incomodarnos innecesariamente con sus propias penas y preocupaciones.

Pero todo ello no significa que Edmundo fuera insensible; todo lo contrario. Observaba como el primero lágrimas furtivas y sentía en el alma no encontrar una manera más eficaz de remediar la situación de miseria las veces que fue confrontado físicamente con ella en los pobres.

Sensible era Edmundo sobre todo cuando se trataba del país asonde la Orden le destinó: Bolivia, pues su permanencia en Estados Unidos y Cuba había sido en preparación del servicio que había de prestar en Bolivia.

Sí, a invitación de la misma Orden, ha pasado algunos años en Chile lo hizo en respuesta a una apelación que se le hizo, siempre manteniendo el contacto con los que trabajan en Bolivia

Así, había dos polos en su vida que le daban sentido y que el mismo el año pasado expresó sencillamente así: " Tenemos una tarea en Bolivia y tenemos que cuidar los unos por los otros". Preocupación eclesial y preocupación de religioso Agustino. Preocupación que le llevaba consecuentemente también al compromiso con la Iglesia local y con su grupo de hermanos Agustinos. Que este doble compromiso no dejaba de crear cierta tensión en su persona parece lógico. Y posiblemente esta tensión haya sido más fuerte, mucho más fuerte de lo que su serenidad externa y su sonrisa relativizadora nos permitían adivinar. ¡Qué Edmundo nos perdone cuando nosotros fuimos los que fallamos en sensibilidad con él!

Es cierto que esa misma tensión bipolar dio un sentido profundo a su vida y muy especialmente en los últimos años, cuando llamado a guiar el grupo de Agustinos en Bolivia y a dirigir o, por lo menos, inspirar los religiosos y religiosas de Bolivia, supo armonizar esta tarea con su amor grande por la Iglesia. Lo ha hecho con una labor silenciosa y una dimensión evangélica, condiciones a las que

Enormes eran su interés y su amor por la Iglesia, esto es, la Iglesia latinoamericana, con la que se relacionaba a través de la Confederación de los Religiosos en América Latina y también a través de la Organización de los Agustinos en América Latina. Casi diría: más grande aún su amor por la Iglesia en Bolivia a la que ha querido servir con todas sus talentos y cualidades. Intensamente, ha seguido paso a paso el proceso de la Iglesia a partir del Concilio Vaticano. Y tenía muy presente la tarea que los Religiosos tenían dentro de este proceso de renovación, y del papel, aunque muy modesto que los Agustinos podíamos desempeñar al respecto. Recuerdo vivamente la esperanza que durante algún tiempo mantenía de poder participar personalmente en la Conferencia de Puebla, cuando esta participación resultó imposible, con la serenidad de siempre, duplicó sus esfuerzos a fin de dedicar lo que se dijo en aquella Conferencia y de poner en práctica sus conclusiones, para que la mentalidad allí expresada tome formas concretas también en Bolivia: el plan operativo le entusiasmaba.

No dudo en llamar a Edmundo un profeta, porque reúne en sí varias de las características propias del profeta.

En efecto sentía que tenía una misión y la veía con bastante claridad. **Dentro de es**

Dentro de esta misión, animaba a los demás, conociendo los talentos ajenos; a veces llegó también a provocarlos para poner al servicio de la Iglesia esos talentos ocultos. Señalaba el desafío presente y -hablando en el contexto de la opción por la juventud- escribe: "Tenemos que formar una sociedad que sea capaz de orientar a la juventud" y "la opción por la juventud...tiene que afectar la **mentalidad** que reina dentro de la Iglesia, especialmente a nivel donde se toman las decisiones". Este es un lenguaje netamente del profeta que señala, exhorta, denuncia y anuncia. Sin herir a nadie, trató de conseguir que todos fueran fieles a sus propios pronunciamientos y compromisos, y trató de mantener también el dinamismo que tanta falta hace. Denunció el miedo, el temor a lo que no es seguro, el legalismo, el cálculo en sensibilidad social, la falta de espontaneidad y otros obstáculos.

Con dolor en el corazón, tuvo que comprobar que "nuevos enfoques de la pastoral" y otros documentos que pretendían crear nueva vida eclesial han quedado como letra muerta y que legalismos burocráticos siguen predominando sobre las nuevas iniciativas. Sin embargo, nunca perdió la esperanza, una esperanza que le ha dado el ánimo de trabajar incansablemente, que le ha inspirado modos de contagiar a nosotros y una esperanza que le ha permitido ocuparse con el futuro de la Iglesia Boliviana. Sí, también tenía algo del profeta visionario y optimista.

Estaba " vislumbrando la posibilidad de un futuro sinodo de Iglesia en Bolivia como un paso importante más hacia una Iglesia servidora de los pobres.

Su esperanza era grande porque su fe también lo era

Interpretando los designios del Señor, me atrevo a decir que esa fe y esa espeanza eran tan grandes que merecían desembocar en la visión, en la posesión del Reino total y que Edmundo fuera envuelto por el Amor total.

Pues sí nuestra esperanza en Cristo no va más allá de esta vida, somos los hombres más infelices. Pero, no! Cristo resucitó el primero de todos.

¡Qué Edmundo participe plenamente en esta resurrección!

Gracias Señor, por habernos dado a Edmundo.

Gracias Edmundo por habernos iluminado,

Aeropuerto Jorge Wilsterman merecerá trabajos de mejora

COCHABAMBA, 21 (PRESENCIA).- La iniciación de los trabajos de reparación de la faja de aterrizaje del aeropuerto Jorge Wilsterman se definirá en las próximas horas según informó a la prensa el doctor Germán Vera Tapia, Prefecto del Departamento.

Luego de la reunión que sostuvo con autoridades y entidades locales, sobre este asunto, Vera Tapia dijo que la reunión de referencia continuará en las próximas horas, con asistencia de ejecutivos de AASANA que llegarán a esta capital y con ellos se determinará el inmediato comienzo de la obra, que no será un parchado de la faja sino un recapamiento completo a un costo aproximado de treinta millones de pesos bolivianos.

El Prefecto indicó que el presidente Guevara Arce, había entregado un millón cien mil pesos bolivianos, como capital de arranque, para lo que, en principio, se consideraba como un trabajo unicamente de resellado, pero que ahora, al haberse decidido efectuar el mencionado recapamiento, requerirá indudablemente de mayor inversión El doctor Vera Tapia dijo que había sido informado de que existían fondos suficientes para estas obras y recalcó que estas se iniciarán de inmediato y que el anuncio respectivo se hará luego de la reunión anunciada.

En lo que atañe al trabajo de ampliación del actual aeropuerto, informó que el ejecutivo considera urgente esta obra y que, durante su última visita a Cochabamba, el Presidente de la República había recomendado a la prefectura la misión de hacer cumplir esta determinación y asegurar el inicio y ejecución de los trabajos del caso. El Prefecto explicó que la resistencia de algunos propietarios de terrenos que serán afectados para la proyectada ampliación, tendrá que ser superada. Expresó que el gobierno indemnizará con justicia a quienes resulten afectados a quienes no se les pagará unicamente el valor catastral de sus tierras, lo cual sería injusto dijo, sino que deberá reconocérseles el valor pericial, de acuerdo a jurisprudencia en la materia, e incluso habría la posibilidad de reconocer algo más.

Finalmente, al ser requerida su opinión, con respecto al proyecto del aeropuerto en Santa Lucía, dijo que se trataba de un proyecto a largo plazo y de costo elevado, que en modo alguno podría ser acometido de inmediato. Reiteró que los estudios sobre la ampliación del actual aeropuerto serán entregados antes de fin del presente mes, oportunidad en la cual se conocerá todos los datos y pormenores del proyecto.

HOMENAJE A CASOTO. Durante una concentración cívica, se recordó en Santa Cruz el aniversario de la muerte del guerrillero de la independencia José Manuel Baca "Cañoto". (Foto PRESENCIA - SANTA CRUZ).

Problemas en Riberalta por designación de nuevo Alcalde

RIBERALTA, 21 (PRESENCIA).- La sorpresiva designación de una nueva autoridad comunal en esta ciudad ha dado lugar a una amenaza de huelga de hambre de dirigentes de juntas vecinales y a gestiones del Comité Cívico Regional para buscar una solución que evite mayores conflictos. Una comisión del Comité Cívico debería viajar, próximamente, al parecer con una terna, para el nombramiento de una nueva autoridad.

El problema surgió hace dos días cuando, inesperadamente, se supo que Napoleón Rivero había sido nombrado Alcalde de la ciudad, en reemplazo del Licenciado Mercado Cuéllar, quien sólo la semana antepasada había sido ratificado en el cargo por el gobierno. El nuevo Alcalde se posesionó en la tarde del miércoles, en medio de algunos incidentes ocasionados por un grupo de mujeres que trataban de impedir su ingreso a las oficinas de la Municipalidad. Rivero tomó posesión esa misma tarde y, en un breve discurso desde los balcones del municipio, prometió trabajar en favor de la comunidad. El nuevo Alcalde ocupó las mismas funciones en una anterior oportunidad.

Su nombramiento, y la forma inesperada y sorpresiva con que se procedió al relevo de Mercado Cuéllar, causaron reacciones adversas. De inmediato, los dirigentes Hernán Bazán y Miguel López, en un telegrama al Ministerio del Interior, anunciaron que la Federación de Juntas Vecinales de Riberalta habían decretado "estado de emergencia". Exigían que se deje sin efecto el nombramiento de la nueva autoridad, en vista de que Mercado Cuéllar había sido ratificado por el propio gobierno. La ratificación y casi inmediato relevo constituía, según esa federación "falta de seriedad y una burla al pueblo, riberalteño". En el radiograma anunciaron que si en 72 horas - plazo que vencería hoy- "no obtenemos resultado positivo... ingresaremos huelga de hambre", Sostenían, también, que la nueva autoridad no cuenta con apoyo y simpatías ciudadanas.

En el Comité Cívico Regional, por su parte, durante de una prolongada reunión, se señaló la necesidad de que haya elecciones municipales que eviten problemas como el surgido y que se proceda al nombramiento de una tercera persona en base a una terna que elevaría la institución.

Prefecto de Tarija posesionó a nuevo presidente de CODETA

TARIJA, 21 (PRESENCIA).- Ramón Cortéz Vaca Guzmán, Prefecto de este Departamento, posesionó a Fernando Paz Baldivieso, en las funciones de Presidente de la Corporación de Desarrollo de Tarija (CODETAR).

La ceremonia, que tuvo lugar en el Salón de Honor de la Prefectura fue iniciada con un resumido informe del Presidente saliente Jorge Vito Blacud Trigo, quien estuvo al frente de CODETAR desde diciembre de 1976. Indicó que pese a la notable reducción de los ingresos departamentales, las inversiones de la Corporación llegaban a aproximadamente treinta millones de dólares, gracias a la planificación efectuada y a la cooperación de organismos internacionales, habiéndose logrado la concreción de varios proyectos y el mejoramiento de las condiciones económicas y sociales de la región.

Blacud dijo que había ingresado a CODETAR con "la frente en alto y que tenía gran satisfacción en salir en las mismas condiciones" por el manejo honesto de la cosa pública.

El Prefecto, después de tomar el juramento de rigor al nuevo Presidente, relievó la labor cumplida por el Ing. Blacud Trigo, la que calificó de altamente provechosa para la región. Puso énfasis en el éxito de su gestión y en la capacidad de conducción, que le hacen - dijo- acreedor al reconocimiento del pueblo y del Gobierno. Acto seguido destacó los antecedentes profesionales del Dr. Paz Baldivieso y su trayectoria en la función pública.

Fernando Paz Baldivieso, al agradecer al Poder Ejecutivo por su designación que estuvo basada en una terna elaborada en el Legislativo, destacó que la importancia de ella radicaba fundamentalmente en que se había mantenido la continuidad dentro de la institución. Por otra parte, expresó que cada autoridad imprime a sus funciones el sello de su personalidad y que la de él estará al servicio de los intereses del Departamento ofreciendo dedicar todos sus esfuerzos al progreso de la región.

CODETAR. El Dr. Fernando Paz Baldivieso prestó juramento como presidente de CODETAR.

Fiesta cívica de Santa Cruz...

(Viene de la página 2)

Hrs 17.00 prosecución de la exposición colectiva del pueblo de artes plásticas, organizadas por la Alcaldía Municipal, en el campo de la feria exposición.

Hrs. 17.00 inauguración del hipódromo "Libertador Simón Bolivar" a cargo del Excmo. señor Presidente de la República Dr. Walter Guevara Arze y con la concurrencia de ministros de estado, comitiva oficial e invitados especiales, esta obra fue construida por el Club Hipico de Santa Cruz.

Hrs. 17.00 continúa campeonato Academia Tahuichi Aguilera en la feria.

Hrs. 19.00 inauguración de la feria agropecuaria a cargo del Excmo. Señor Presidente de la República Dr. Walter Guevara Arze y participación de la primera dama de la nación Sra. doña Rosa Elena Rodríguez de Guevara, ministros de Estado, autoridades nacionales y locales, instituciones públicas y privadas, invitados especiales y público en general.

Hrs. 19.00 inauguración de la exposición de una vivienda modular en la plaza del Estudiante, presentada por la Compañía Industria y Constructora Cinco S.R.L.

Hrs. 19.30 retreta de gala, a cargo de la banda de musica del comando de ejército en la plaza principal.

Hrs. 20.00 prosecución del II Festival de la Canción Popular Oriental, en el campo de la feria exposición.

Hrs. 20.00 verbena popular en la plaza de "El Pary" bajo los auspicios de la Alcaldía Municipal y con la participación de las fuerzas vivas del pueblo cruceño, en homenaje a nuestra fecha clásica amenizará una banda de música.

Hrs. 20.00 presentación de juegos pirotécnicos en el parque "El Arenal", auspiciados por la Alcaldía Municipal, amenizado por una banda de música.

Hrs. 20.00 concurso folclórico-musical intercolegial, sujeto a programa especial, en el campo de la feria exposición.

Hrs. 20.30 presentación de las candidatas al reinado de señorita Santa Cruz, en la feria.

Hrs. 20.30 concierto de la Orquesta de Cámara Municipal de La Paz, auspiciado por la Alcaldía Municipal de Santa Cruz, en el teatro de la catedral metropolitana.

Hrs. 21.00 recepción social en honor del Presidente de la República, Dr. Walter Guevara Arze y primera dama de la nación, Rosa Elena Rodríguez de Guevara, autoridades nacionales, ministros de Estado, y otros invitados.

DIA 24

Hrs. 6.00 saludo a la aurora de este magno día con dianas, en diversas zonas de la ciudad, a cargo de las bandas de musica de la guarnición militar acantonada en Santa Cruz.

Hrs. 8.00 concurso fotográfico para aficionados "La niñez crucena" en el Año Internacional del Niño, en la plaza 24 de Septiembre.

Hrs. 8.30 ofrenda floral a cargo del cuerpo consular acreditado en esta ciudad, ante el monumento a Ignacio Warnes, en la plaza principal, en homenaje a los protomártires de la independencia.

Hrs. 9.00 competencia nacional de motocross, válida para el ranking nacional. Villa Olimpica.

Hrs. 9.00 solemne misa de tedeum concelebrada en la catedral metropolitana en adhesión a la efemérides cívica.

Hrs. 10.00 concentración del pueblo, administración pública, instituciones culturales y otras representativas en la plaza "24 de Septiembre", frente al altar patrio, donde habrá el Presidente de la República Dr. Walter Guevara Arze y autoridades locales.

Hrs. 11.00 prosecución de la tercera feria exposición de flores y plantas ornamentales en el campo de la feria exposición. Av. Kennedy.

Hrs. 11.15 festival de la comida criolla en el stand del campo de la feria.

Hrs. 13.00 almuerzo en "Los Tajibos" ofrecido por la Alcaldía Municipal, en honor del Presidente de la República, primera dama de la nación, ministros de Estado, autoridades nacionales y locales, alto mando militar, presidente de las cámaras de senadores y diputados e invitados especiales.

Hrs. 14.00 inauguración del sistema de agua potable en Portachuelo construido por la Corporación Regional de Desarrollo.

Hrs. 14.30 entrega de la remodelación del sector norte del mercado Florida a cargo de la Alcaldía.

Hrs. 15.00 inauguración del parque "Villa Mercedes", frente al campo de exposiciones obra construida por el Club de Leones Oeste y la Alcaldía.

Hrs. 15.45 inauguración del Primer Congreso Extraordinario Nacional de Trabajadores Municipales de Bolivia en el salón de honor de la Alcaldía.

Hrs. 16.00 visita del Presidente de la República, Dr. Walter Guevara Arze a CORDECRUZ. Informe de la Corporación. Orden de inicio de trabajos del aeropuerto Viru Viru, entrega del diagnóstico industrial. Suscripción convenio CORDECRUZ-SAGUAPAC-Banco Mundial, para construcción de obras de alcantarillado de la ciudad. Exposición del Seminario de Ideas y Proyectos Especificos, invitación oficial al SIPE. II. Inauguración de la sala de prensa de CORDECRUZ y conferencia de prensa del Presidente de la República.

Hrs. 16.00 juegos populares de palo ensebao, sortija, pato enterrao, y otros en la plaza de "El Pary".

Hrs. 16.30 inauguración del parque infantil construido por la Alcaldía en el barrio 24 de Septiembre, de la cooperativa de vivienda empleados municipales, Av. Alemana.

Hrs. 16.45 estreno de la obra de teatro infantil "Caballito Azul" y "El Arbol de Botellitas" en el teatro de la Casa de la Cultura.

Hrs. 17.00 exposición colectiva del pueblo de artes plásticas en el campo de la feria exposición.

Hrs. 18.30 bendición de la clínica "Cardenal Maurer" a cargo de su eminencia el cardenal José Clemente Maurer, primado de Bolivia, ubicada en la Av. Melchor Pinto NR 103.

Hrs. 19.00 gran retreta de gala a cargo de la banda de musica del ejército, en la plaza 24 de septiembre.

Hrs. 19.00 sesión de honor preparada por la sociedad de artesanos 24 de Septiembre en su propio local. En homenaje a nuestras efemérides cívica.

Hrs. 19.15 solemne acto cívico-cultural auspiciado por la municipalidad, en homenaje al CLXIX aniversario de la gesta libertadora de Santa Cruz, con participación de la Sociedad de Estudios Geograficos e Históricos; asistirá el Presidente de la República, ministros de Estado y autoridades nacionales.

Hrs. 20.00 prosecusión del II Festival de la Canción Popular Oriental, en el escenario de feria exposición.

Hrs. 20.30 gran desfile de carros alegóricos en la plaza principal auspiciado por la Alcaldía, precedera al desfile de teas de colegios nocturnos y unidades del II Cuerpo de Ejército.

Hrs. 21.00 presentación de la obra "Los Gemelos" auspiciada por la Alcaldía, en el teatro de la Casa de la Cultura.

Hrs. 21.30 elección de la señorita Santa Cruz, con participación de representantes de las trece provincias del departamento en el escenario de la feria exposición.

Hrs. 22.00 homenaje folclórico a Santa Cruz con la participación de Gladis Moreno, Trio Tradición, Los Cambitas, Guapay de Peronguo, Trio Escala, y otros conjuntos regionales y nacionales. Presentación oficial del ballet municipal de Santa Cruz con programa especial. Escenario de la feria exposición.

Universidad Mayor de San Andrés
Dirección de Extensión Universitaria
R.R.P.P. Nº 375/79

INVITACION

EL CORO UNIVERSITARIO SAN ANDRES, invita a todas las personas interesadas en participar de la actividad coral, a inscribirse en la Dirección de Extensión Universitaria de horas 16 a 18:30 de Lunes a Viernes (primer piso modulo blok).

El Coro realiza diversas actividades tanto en La Paz como en el interior del país. Así mismo se dará formación artística a todos los integrantes.

La Paz, 20 de septiembre de 1979

Director de Extensión Universitaria

Vº Bº Fernando Cajías
SECRETARIO GENERAL DE LA UMSA

National
ARTEFACTOS PARA EL HOGAR DE FAMA MUNDIAL

"CABLE DE ACERO"
"FIERRO DE ALTA RESISTENCIA"
"CERAMICA PARA PISOS"

- Precios de Liquidación-
Diferentes medidas, ENTREGA INMEDIATA

"ATECSA"

Av. Mariscal Santa Cruz, Edificio Esperanza, 6º. piso, Oficina Nº. 6, telf: 35-6971 La Paz.

También atendemos pedidos directos.

Cooperativa Sindical de Mecánicos Técnicos en Motores a Explosión y R. A.

Se comunica a los socios de la Cooperativa Sindical de Mecánicos en Motores a Explosión y S.A., la obligación que tienen de cancelar sus Impuestos a la Dirección General de La Renta, debiendo hacerlo los dias 24 al 28 del presente mes de horas 9 a 12 y de 14.30 a 18.30. Caso contrario la Directiva no asumirá ninguna responsabilidad por la falta de dicho pago.

EL DIRECTORIO

SE NECESITAN

Galpones o amplios almacenes para ocupación inmediata, en El Alto o Ciudad, con fácil acceso para vehículos.

La Papelera S.A.- Fábrica Pura Pura (Avda. Vásquez). Llamar a los teléfonos: 342520 y 353041 - Sr. Jorge von Bergen.

BANCO AGRICOLA DE BOLIVIA
CONVOCATORIA PARA AUDITORIA EXTERNA

Se invita a las firmas de auditoria legalmente constituidas, a presentar sus propuestas de servicios profesionales para la realización del trabajo de auditoria externa del periodo comprendido entre Enero - Diciembre de 1979.

Para tal efecto, las firmas interesadas deberán retirar el pliego de especificaciones de las oficinas del Banco Agricola de Bolivia, Edificio ex-Handal, 2°. Piso (Gerencia de Auditoria y Control).

Las propuestas serán presentadas en sobre cerrado hasta las 18:00 horas del dia 2 de Octubre del presente año, en Secretaria General del Banco, 2°. Piso del Edificio ex-Handal, calle Presbitero Medina esquina Pedro Salazar.

El Banco se reserva el derecho de declarar desierta la convocatoria, si las firmas de auditoria no reúnen los requisitos necesarios.

La Paz, Septiembre de 1979

MINISTERIO DE INDUSTRIA, COMERCIO Y TURISMO
CONVOCATORIA A PROPUESTAS

El Ministerio de Industria, Comercio y Turismo, convoca a propuestas mediante Licitación Pública, para la provisión de 4 Camiones a Diesel, CIF. ADUANA LA PAZ.

Motor Diesel 240 H.P. minimun
6 Cilindros en linea
12.000 Kilos de carga útil
Frenos de Aire
Dirección Hidráulica
Eje trasero: dos velocidades
Embrague reforzado
Caja sincronizada 5 ó 6 velocidades
Radiadores para enfriamiento de agua y de aceite.
7 Llantas 12.00 x 20 - 14 pliegues
Aro de Auxilio
Chassis ñato, con cabina metálica y camarote
Dos tanques laterales de 80 galones, con cambio de tanque

Las propuestas deberán ser presentadas conforme a disposiciones legales en vigencia, hasta horas 18:00 p.m. del dia 8 de octubre de 1979. Asimismo, podrán recoger el Pliego de especificaciones, en la División de Comercialización del Trigo de la Dirección General de Comercio Interior - 5°. piso.

La Paz, 22 de septiembre de 1979
RELACIONES PUBLICAS
Sello: Ministerio de Industria, Comercio y Turismo Departamento de Relaciones Públicas, La Paz, Bolivia.

MINISTERIO DE INDUSTRIA, COMERCIO Y TURISMO
CONVOCATORIA A PROPUESTAS

El Ministerio de Industria, Comercio y Turismo, convoca a propuestas mediante Licitación Pública, de provisión de Equipo Técnico, CIF. ADUANA LA PAZ.

9 Limpiadoras Chamiqueras con cap. de 10-20 T-M/HORA
10 Higrometros
10 Medidores de Temperatura
10 Caladores ó muestreadores de 9 bocas
10 Ciclómetros completos
10 Caladores o muestradores para bolsas
10 Zarandas clasificadoras
10 Balanzas Hectolitricas de 1/4 litro de capacidad.

Las propuestas deberán ser presentadas conforme a disposiciones legales en vigencia, hasta horas 18:00 p.m. del dia 8 de octubre de 1979. Asimismo, podrán recoger el pliego de especificaciones, en la División de Comercialización del Trigo de la Dirección General de Comercio Interior- 5°. piso.

La Paz, 22 de septiembre de 1979
RELACIONES PUBLICAS

Sello: Ministerio de Industria, Comercio y Turismo, Departamento de Relaciones Públicas, La Paz, Bolivia.

MINISTERIO DE ASUNTOS CAMPESINOS Y AGROPECUARIOS
MINISTERIO DE INDUSTRIA COMERCIO Y TURISMO
INSTITUTO NACIONAL DE FOMENTO LANERO "INFOL"
LICITACION PUBLICA Nº. 11/79
A los Productores Cinematográficos Nacionales

El Instituto Nacional de Fomento Lanero, "INFOL", convoca a todas las firmas del rubro, a presentar sus propuestas para la elaboración de una película documental a colores, sobre los trabajos que realiza el INFOL en el área de Ulla Ulla.

Los productores interesados podrán pasar por la Oficina de Sub-Gerencia del Instituto, ubicada en la Av. 16 de Julio Nº. 1490 mezzanine del Edificio Avenida a recoger el pliego de especificaciones.

Las propuestas deben ser presentadas conforme a ley, hasta el día 10 de octubre de 1979 a horas 17.00.

Es una suerte tener 18 años "ahora"....

Cuando pienso en los problemas que debe haber tenido la pobre mamá...

Yo ahora, con Playtex no me complico la vida.

Porque se que incluso en esos días "especiales" del mes, nunca tendré problemas, es que prefiero los tampones Playtex con desodorante.

Además de ser cómodos, absorbentes y tan prácticos, te dan esa garantía extra del desodorante... ¡para que nadie se de cuenta cuando los usas!

Por eso, creo que es una suerte tener 18 años... ahora que hay tampones Playtex con desodorante.

Paulina Leighton P.

playtex
DE FACIL INSERCION

Debido a su aplicador plástico de punta redondeada. Los tampones Playtex son de más fácil insercion que el tampón común.

Pida en su Farmacia
Distribuidores exclusivos en todo el País: IMFABOL LTDA.
Sucursales: Santa Cruz, Cochabamba, Oruro, Sucré, Potosí y Tarija.
Teléfono: 310911 Casilla 5978 La Paz

EMPRESA NACIONAL DE TELECOMUNICACIONES
COMUNICADO

Con referencia a la información aparecida hoy en PRESENCIA, respecto a la visita de la Comisión de Transportes y Comunicaciones de la H. Cámara de Diputados, a la EMPRESA NACIONAL DE TELECOMUNICACIONES - ENTEL- aclara lo siguiente:

Ninguna de las autoridades superiores de la Empresa, ha concedido ayer entrevista a periodistas de la prensa local, menos ha expresado extrañeza alguna respecto a la suspendida visita de la Comisión de Parlamentarios a ENTEL, por cuanto oportunamente hicieron saber de su momentáneo impedimento debido al recargadisimo trabajo que tienen en el H. Congreso Nacional.

Por consiguiente, deja claramente establecido que se trata de una información propia del matutino PRESENCIA o del reportero encargado de cubrir la información correspondiente.

La Paz, 20 de septiembre 1979

RELACIONES PUBLICAS
ENTEL

COLEGIO MEDICO DE BOLIVIA
CONSEJO NACIONAL
Concurso de Méritos para la Provisión del Cargo de Director Ejecutivo del Fondo Complementario de Jubilación Médica

CONVOCATORIA

El Colegio Médico de Bolivia, de acuerdo a la tución que ejerce sobre el Fondo Complementario de Jubilación Médica (Art. 12 Decreto Ley Nº. 09944 de 10 de Octubre de 1971) convoca al concurso de méritos y monografía para optar al cargo de Director Ejecutivo del Fondo Complementario de Jubilación Médica.

REQUISITOS

a) Ser médico boliviano, con una antigüedad minima de 15 años y estar en servicio activo no percibir renta de jubilación.
b) Estar inscrito en el Colegio Médico de Bolivia, en cualesquiera de sus Consejos Departamentales (actualizado).
c) Estar registrado en el Fondo Complementario de Jubilación Médica; con aportes al dia.
d) Presentar Título Académico y en Provisión Nacional (las fotocopias legalizadas).
e) Presentar registro en el Ministerio de Previsión Social y Salud Pública.
f) Certificado de incompatibilidad, y una carta de compromiso de resolver su incompatibilidad en caso de ganar el concurso. El cargo objeto de este concurso equivale a medio tiempo.
g) Certificado del Fondo Complementario de Jubilación Médica de no estar en mora en caso de ser deudor al Fondo.
h) El postulante no debe tener ninguna sentencia ejecutoriada de tribunal ordinario o institucional.

Los documentos deberán ser presentados en las oficinas del Colegio Médico de Bolivia, Calle Ballivián Nº 1266, hasta el 19 de octubre de 1979

La calificación se la efectuará de acuerdo al reglamento aprobado por el Consejo Nacional del Colegio Médico de Bolivia.

La Paz, 18 de septiembre de 1979

UNIVERSIDAD BOLIVIANA
UNIVERSIDAD MAYOR DE SAN ANDRES
R.R. P.P. Nº 373/79
FACULTAD DE CIENCIAS DE LA SALUD
CARRERA DE ODONTOLOGIA

AVISO

Se pone en conocimiento del público en general, que el funcionamiento de las Clínicas de la Carrera de Odontología, se efectuarán a partir del día lunes 1º. de Octubre en sus diferentes especialidades, las mismas que prestarán servicios de atención dental con el control de los Catedráticos.

- Operatoria Dental
- Endodoncia
- Prótesis Removible
- Prótesis Fija
- Rayos X
- Odontopediatría
- Parodoncia
- Cirugía Bucal
- Ortodoncia
- Extracciones
- Dentales

Dr. Wilfredo Mérida Orellana
DIRECTOR DE ESTUDIOS DE LA CARRERA DE ODONTOLOGIA

Dr. Aldo Luna Maceda
JEFE DEL DEPARTAMENTO ODONTOLOGICO

Lic. Fernando Cajías de la Vega
SECRETARIO GENERAL DE LA U.M.S.A.
Septiembre 20, de 1979

Guerrilleros atacaron puestos de la Gurdia en El Salvador

SAN SALVADOR, 21 (AP).- Guerrilleros izquierdistas atacaron hoy cuatro puestos de la Guardia Nacional en el interior del país con un saldo de cuatro muertos, dijeron las autoridades.

Los ataques ocurrieron en las cercanas ciudades de Soyapango y Santo Tomás, a sur y al oeste de la capital, respectivamente. v en las de El Tránsito, a 60 kilómetros al este y Armenia, a 45 kilómetros al oeste.

Fuentes de la Guardia Nacional informaron que en los ataques murieron tres guerrilleros y un soldado. Otros guardias resultaron heridos.

Un vocero dijo que los ataques fueron efectuados por las organizaciones guerrilleras Fuerzas Populares de Liberacion (FPL) y Fuerzas Armadas de la Resistencia Nacional (FARN).

En el puesto de Soyapango los atacantes colgaron grandes mantas con la leyenda "con la resistencia nacional a la guerra revolucionaria y la insurrección popular" seguida por las siglas FARN, que identifican a la resistencia nacional.

Los ataques a los puestos de Armenia y El Tránsito también fueron atribuidos a las FARN.

La fuente responsabilizó de lo ocurrido en Santo Tomás al grupo Fuerzas Populares de Liberación (FPL), donde según dijo murieron los tres guerrilleros y el guardia nacional.

Un boletín de la Guardia Nacional dice que los atacantes usaron fusiles G-3, bazucas, granadas y escopetas calibre doce.

Las paredes de los edificios atacados mostraban grandes boquetes. Las autoridades no dijeron si los ataques formaban parte de una campaña de hostigamiento o si los guerrilleros pretendían apoderarse de las instalaciones para fortificarse allí contra los cuerpos de seguridad.

El Ejército argentino informó de la muerte de dos montoneros

BUENOS AIRES, 21 (LATIN). Dos prominentes jefes de la organización extremista peronista Montoneros, Horacio Mendizabal y Armando Croatto, resultaron muertos esta semana en enfrentamientos con fuerzas de seguridad, según informó hoy un comunicado del Ejército.

Ambos habían regresado clandestinamente al país para desarrollar "acciones terroristas y de agitación" con motivo de la visita de la Comisión Interamericana de Derechos Humanos que concluyó ayer, dijo el comunicado.

Mendizabal, descrito como uno de los jefes máximos del Grupo Montoneros pereció durante un enfrentamiento armado con fuerzas legales el miércoles, en el cual resultaron heridos dos miembros de las fuerzas de seguridad, uno de ellos de consideración, expresó el comunicado.

Sus antecedentes incluyen participación en los secuestros del Presidente de Phillips Argentina, Jan Van de Panne en 1972 y de dos empresarios argentinos en 1974, así como en el asesinato del General Iribarren en Córdoba en 1975.

Ese año Mendizabal también intervino en el secuestro y asesinato del cónsul estadounidense en Córdoba, John Regan, y luego de ser arrestado fugó al ser trasladado a un Juzgado Federal.

Croatto perdió la vida durante un encuentro con fuerzas legales ocurrido esta semana, dijo hoy el comunicado casirense.

Según fuentes extraoficiales Croatto, luego de arrojar una granada a las fuerzas legales que procuraban detenerlo y que no estalló, se suicidó de un balazo.

Croatto había sido elegido diputado nacional por el Partido Peronista en 1973 y un año después comenzó su accionar terrorista.

Preocupación por el saneamiento de las finanzas de "PETROPERU"

LIMA, 21 (AP).- Las autoridades peruanas parecían estar preocupadas por sanear las finanzas de PETROPERU, el mayor entre estatal del país, para reiniciar la búsqueda de petróleo abandonada en 1975 por una crisis de la empresa.

La semana pasada el gobierno obtuvo un préstamo de 388.6 millones de dólares de un grupo de bancos norteamericanos y europeos, encabezados por el Chase Manhattan Bank, para aliviar parte del déficit. PETROPERU había acumulado una deuda de unos 500 millones de dólares en los últimos años como consecuencia de la importación de petroleo hasta abril de 1978 y de grandes partidas de subsidios a los carburantes que el gobierno militar mantenía hasta 1975 con fines políticos.

El Ministro de Economía y Finanzas Javier Silva Ruete dijo ayer antes de viajar a Madrid, que el gobierno estaba negociando los términos de un nuevo contrato crediticio con el Banco Mundial por 30 millones de dólares para la exploración de campos en la Amazonia por PETROPERU

Una negociación por 8.0 millones de dólares con la misma institución, para recuperación secundaria de unos 2.500 viejos pozos en Talara, al norte de Lima, parecía haber entrado en un estancamiento por la demora en la concesión.

PETROPERU nació unos dos años después de la expropiación en 1968 de los bienes de la empresa norteamericana International Petroleum Co. (IPC), que tenía su base en Talara desde la segunda década del siglo. Fue acusada de explotación ilegal de esos yacimientos. Luego de varios años de administración por generales del Ejército, PETROPERU ha pasado a control de ejecutivos civiles. Se anunció oficialmente ayer la nominación como Gerente General de Augusto Zevallos, un ex-jefe de Exploraciones de la IPC.

PETROPERU había realizado un programa de dinámicas exploraciones en la selva amazónica, que culminaron con éxito en noviembre de 1972 con el primer hallazgo. El entusiasmo de la autoridades fue mayor que la realidad refleiaria siete años despues. Se estimó que para 1975 el tendría una producción diari un millón de barriles y parte de la deuda externa ac fue concertada con esa base

Unas 18 empresas estat acudieron al llamado pert de invertir en operaciones trolíferas en la selva y n bieron lotes de hasta un mi de héctareas. Pero algu abandonaron la idea de bus petróleo poco tiempo despué otras no llegaron a intentarl quiera.

En algunos casos, desánimo cundió por el hallaz de petróleo pesado, de di industrialización, en otros enfermedades tropicales diezmaron a los trabajadore unos pocos por la presencia intransigentes sindicatos. embargo, solo una, la empresa norteamericana Occiden Petroleum Corp. tuvo éxito, con Occidental construyó un "ra secundario de unos 230 kilóm tros para evacuar su p ducción. El oleoducto cen tiene capacidad de bombeo un millón de barriles.

El gobierno ha dicho que quería la presencia de capit foráneos para apoyar desarrollo de la industria, p en términos menos benevole que aquellos que motivaron llegada de las primeras presas. Estas habían vend por el crecimiento de un 30 ciento como máximo de la p ducción encontrada para su bre disponibilidad. El re pasaba a posesión de PETROPERU. Se estudiaba ah la modificación de esas c diciones, y según un vocero PETROPERU había unas d empresas extranjeras a la pera.

Perú recuperó su posic de exportador en abril de 19 La exportación el año pas fue por unos 90 millones dólares, pero en 1979 el Ba Central ha calculado que pod obtener un ingreso de divisas orden de los 682 millones dólares, por la venta prome de unos 70.000 barriles diar

El país no es miembro d Organización de Países portadores de Petróleo (OPE y sus autoridades han di que no abandonan ese grupo alcanzaran mayores niveles exportación. El producto vendido en el mercado internacional "al mejor posto

Según cálculos de P TROPERU, en caso que empresa no encontrara más tróleo, la producción resulta insuficiente para atender demanda interna en noviemb de 1984. Esta parecía ser "u amenaza que puede otra convertirse en reto", dijo vocero de la empresa, señalan la existencia de unas 70 millo de hectáreas con p babilidades petrolíferas.

Carter esperaallar solución a presencia soviética en Cuba

WASHINGTON, 21 (AP).- El Presidente Jimmy Carter está dispuesto a adoptar "las medidas que sean apropiadas" para resolver el problema de la presencia de tropas soviéticas en Cuba a total satisfacción de Estados Unidos, según portavoces de la Casa Blanca.

Se tiene entendido que las opciones que tiene Carter incluyen a varias iniciativas diplomáticas, económicas y de comercio, pero un funcionario de la Casa Blanca quien pidió no ser identificado dijo que no está siendo considerada ninguna acción militar contra Cuba ni la Unión Soviética.

Carter informó a dirigentes parlamentarios ayer que no ampliará la continidad de la presencia de una brigada combatiente soviética en territorio cubano.

Ya han sido cinco las conversaciones que han realizado el Secretario de Estado Cyrus R. Vance y el Embajador soviético Anatoly Dobrynin, y Vance se propone verse por lo menos una vez más con el diplomático ruso antes de entrevistarse en Nueva York con el Canciller soviético Andrei Gromiyko, según trascendió de fuentes del Departamento de Estado.

El funcionario de la Casa Blanca dijo que hasta el momento las conversaciones no han versado directamente sobre los 2.000 o 3.000 hombres de la brigada soviética en Cuba, sino que han sido averiguaciones y preguntas norteamericanas en su mayor parte.

Una fuente del Senado opinó que los soviéticos han hecho saber al gobierno estadounidense que la brigada es para adiestrar a las fuerzas cubanas y que "en nada incumbe a Estados Unidos" la presencia de esas tropas.

División entre los opositores al gobierno de Carlos H. Romero

SAN SALVADOR, 21 (LATIN). La oposición extrema al gobierno del Presidente Carlos Humberto Romero quedó hoy dividida en torno a la urgencia de la hueha emprendida para derribarlo.

El secretario general del Bloque Popular Revolucionario (BPR) Facundo Guardado anunció anoche aquí que "todavía no se ha llegado a la hora de la insurrección general en este país".

Ésa fue la principal conclusión del Tercer Congreso Nacional del BPR que finalizó anoche con una manifestación antigubernamental en esta capital frustrada por una lluvia torrencial.

"Hay que caminar bastante todavía porque el pueblo carece de educación revolucionaria y sería un rotundo fracaso inducirlo a la insurrección general, sin contar con la suficiente capacidad", añadió Guardado.

Pero el Frente de Acción Popular Unificado (FAPU) enemigo ideológico del BPR, anunció en los últimos días que la hora del levantamiento contra el gobierno ha llegado y exhortó a sus bases a tomar medidas insurreccionales.

El llamamiento del FAPU se produjo tras dos semanas de violencia extremista en todo el país que arrojó un mínimo de 16 muertos, entre ellos un hermano del Presidente Romero.

Perú

En suspenso fecha para un paro nacional en apoyo a los maestros

LIMA, 21 (LATIN).- Posiciones ideológicas discrepantes entre los sectores de la izquierda peruana dejaron en suspenso esta madrugada la ratificación de las fechas para un paro nacional en apoyo de la huelga magisterial, que cumplió hoy 112 días.

En una acalorada reunión delegados nacionales de tres centrales obreras y federaciones independientes debatieron ayer sobre la medida a favor de los maestros, pero al no arribar a un acuerdo decidieron reunirse nuevamente en las próximas horas.

El sector pro chino "Patria Roja" sindicado como organizador de la huelga magisterial, propuso un paro nacional de 48 horas los días 27 y 28 de septiembre, con movilizaciones previas.

Por su parte, la Confederación General de Trabajadores del Perú (CGTP), de orientación comunista prosoviética, sugirió una paralización de 24 horas, con cese inmediato de marchas y concentraciones populares.

Los delegados de la "CGTP" argumentaron la necesidad de un cese temporal de las manifestaciones públicas con el fin de que la comisión de ex-ministros civiles de educación continúen negociando con el gobierno fórmulas destinadas a resolver la problemática magisterial cuyas tratativas se mantiene en completa reserva.

"Patria Roja" recibió el apoyo y respaldo de algunos gremios obreros de orientación partidaria similar, pero cuya influencia es considerada relativa.

La CGTP, la más poderosa organización sindical peruana, obtuvo el aval del importante Frente Obrero Campesino Estudiantil y Popular (FOCEP), que es un conglomerado de marxistas leninistas y troskistas.

Observadores políticos comentaron que la posición de "Patria Roja" y los que lo secundan, tiene como objetivo conquistar a la masa juvenil de izquierda con miras al próximo proceso electoral, anunciado para el 18 de mayo.

Mientras crece la expectativa por el paro, algunos líderes de izquierda mantienen huelga de hambre exigiendo solución al problema magisterial y desacatando acuerdos partidarios que se pronunciaron por levantar la medida.

CARLOS H. ROMERO, presidente de El Salvador, soporta una corriente de oposición en medio de crisis política y económica (AP).

Senado de EE.UU. aprobó la ley para poner en práctica tratados del Canal

WASHINGTON, 21 (AP).- El senado aprobó hoy la ley destinada a poner en práctica los detalles finales de los tratados que entregan el canal de Panamá al gobierno de ese país.

El senado aprobó la ley por 60 votos a favor y 35 en contra y la envió a la cámara de representantes, donde se anticipa que los adversarios de los tratados harán un último esfuerzo por obstaculizar los acuerdos.

Los tratados, ratificados por el senado, deben entrar en vigencia el 1 de octubre.

La ley aprobada hoy establece una comisión controlada por los Estados Unidos que operará el canal hasta fin de siglo. Según los términos del tratado, el canal pasará a completo control de Panamá el 31 de diciembre de 1999.

Antes de aprobar la ley, el senado rechazó por 50 votos en contra y 45 a favor un esfuerzo republicano por adosar restricciones a los tratados. La propuesta, del senador republicano Bob Dole, habría permitido suspender la transferencia de la propiedad del canal y cesar los pagos de los ingresos del canal si el presidente hubiera determinado la presencia en el país de tropas soviéticas o cubanas.

La oposición a los tratados fue mas firme en la cámara de representantes, que introdujo diversas modificaciones a su versión sobre la ley. Casi todas las cláusulas fueron desgradas de la medida final aprobada por el senado.

El gobierno del presidente Jimmy Carter señaló que las restricciones habrían violado el espíritu de los tratados.

Una de las cláusulas introducidas por la cámara de representantes habría prohibido el pago a Panamá de la proporción que le corresponde de los ingresos del canal si las autoridades norteamericanas hubieran determinado que el gobierno panameño ayudaba a organizar revoluciones en otros países.

MINISTERO DE URBANISMO Y VIVIENDA

CONSID NACIONAL DE VIVIENDA FABRILES, CONSTRUCTORES Y GRAFICOS

CONVOCATORIA LICITACION N° 11/79

Por resolución cla Junta Directiva del Consejo Nacional de Vivienda para Trabajadores Fabris, Constructores y Gráficos y de conformidad al inciso e) del Art. 4°. del D.S. N°0733 de 16 de febrero de 1973, se convoca a las Empresas Constructoras de Primera, Segunda y Tercera Categorías, legalmente constituidas, a presentar propuestas para la construcción de 20 Viviendas Unifamiliares Pareadade 3 Dormitorios, en la población de Bermejo del Departamento de Tarija.

El presupuesto ticial para la construcción de las obras, alcanza a la suma de $b. 3.078.158,60 (TRS MILLONES SETENTAY OCHO MILCIENTO CINCUENTA Y OCHO 60/100 PESS BOLIVIANOS).

Los planos, pliego de especificaciones generales, administrativas y técnicas, podrán ser retirados las oficinas del Dpto. Técnico del Consejo a partir del día lunes 24 de septiembre del año en curso, ubicadas en la Avda. Arce N°. 2716 esq. Campos de la ciud de La Paz, previa cancelación de $b. 1.500.-. (UN MIL QUINIENTOS 00/? PESOS BOLIVIANOS).

Las propuestaeran presentadas cumpliendo todos los requisitos exigidos en el Decreto Ley N°15192, relativos a Licitaciones de Obras del Sector Publico, hasta el dia 15 de Cubre de 1979 a horas 12 a.m. en las oficinas del Dpto. Técnico del Consejo de la ciud de La Paz.

El acto de apeura de propuestas se llevará a cabo el dia 15 de octubre de 1979 a horas 15.00 p.m n la Subsecretaria de Vivienda del Ministerio de Urbanismo y Vivienda, ubicadan la Avda. 20 de Octubre, esq. Fernando Guachalla. Edificio "CONAVI" 3er. p).

La Paz, 22 de septiembre de 1979

Universidad Mayor de San Andrés

R.R.P.P.N° 376/79

Dirección de Extensión Universitaria
Confederación Universitaria Boliviana
Federación Universitaria Local

Fiesta de la juventud y los estudiantes

CULTURA POPULAR KHANATA

Viernes 21. Horas 18:00
Sábado 22. Horas 20:00
Domingo 23. Horas 18:00

Paraninfo Universitario

Septiembre de 1979

Fdo. Director de Extensión Universitaria, Lic. Fernando Cajias Secretario General de la UMSA.

CAJERO HABILITADO

Institrión Descentralizada requiere los servicios e:

Un Cjero Habilitado, deberá reunir los siguiente requisitos.

Estudos Superiores en Contabilidad.

Expeiencia mínima 3 años, en estas funciones.

Proprcionar garantía hipotecaria.

Presntar Curriculum Vitae y certificados hasta el día 28 del presente en la Direcció de Finanzas Edif. Santa Isabel 2do. Mezzanie Bloque "A".

LaPaz, 21 de Septiembre de 1979

DEPARTAMENTO DE RELACIONES PUBLICAS Y PRENSA

Universidad Mayor de San Andrés

Facultad de Ciencias Puras y Naturales

R.R. P.P. N°. 379/79

Convocatoria

Se convoca a concurso de Méritos. Exámen de Competencia y/u Oposición, para la provisión de cargos docentes. de la Facultad de Ciencias Puras y Naturales:

DEPARTAMENTO DE GEOCIENCIAS

1 Docente Tiempo Completo -Geologia de Campo (interino durante un año)

DEPARTAMENTO DE QUIMICA

2 Docentes Tiempo Completo -Area de Química General

Todos los docentes deben cumplir además de la carga docente con trabajos de investigación en las unidades afines a sus áreas.

Las solicitudes y expedientes de los postulantes deben presentarse en la Secretaria de la Decanatura. Facultad de Ciencias Puras y Naturales (Edificio Antiguo) hasta el dia viernes 28 de septiembre a horas 18:00.

Informaciones adicionales en los diferentes departamentos.

"FACULTAD DE CIENCIAS PURAS Y NATURALES"

Ing. Antonio Saavedra Muñoz
DECANO

V°B°. Lic. Fernando Cajias de la Vega
SECRETARIO GENERAL UMSA

MINISTERIO DE URBANISMO Y VIVIENDA

CONSEJO NACIONAL DE VIVIENDA FABRILES, CONSTRUCTORES Y GRAFICOS

PLAN 50 - VILLA ABAROA
URBANIZACION 1° DE MAYO ALTO LA PAZ

Los solicitantes de vivienda de la presente lista deben apersonarse a nuestra oficinas Avenida Arce Esquina Campos N°. 2716 División de Servicio Social, a partir del dia lunes 24 al 28 de Septiembre de horas 8.30 a 16.30

1. Quisberth Morales Dionicio
2. Chavez Jiménez Rene
3. Aramayo Garcia Hector
4. Zeballos Velasco Victor
5. Laforte Catacora Natividad
6. Fernandez Zambrana Jaime
7. Cancho Carranza Hugo
8. Acebey Ocampo Gil
9. Arcani Aranibar Lorenzo
10. Oquendo Caballero Juan
11. Camacho Morales Aurora
12. Camargo Flores Eugenio
13. Quiroz Lucy Sanchez de
14. Salaz Olga Lizarazu de
15. Crespo Rojas Freddy
16. Murillo Terán Victor
17. Ibieta Revilla Julio
18. Choque Chui Simón
19. Chavés Romero Juan
20. Mendoza Colque Sabino
21. Poma Huanca Felix
22. Rojas Fernandez Bertha
23. Castro Castro Dario
24. Saravia Prado Rodolfo
25. Herbas Borda Antonio
26. Chambilla Luna Ricardo
27. Paz Peñaloza Fernando
28. Davila Tapia Luis
29. Centeno Ramona
30. Apaza Villca Agenio
31. Chavez Casas Rosendo
32. Cruz Valenzuela Irma
33. Jimenez Sirpa Guillermo
34. Castellón Valdez Sara
35. Iturralde Fanny de
36. Camacho Rivero Fernando
37. Ticona Garita Hermogenes
38. Chavez Loza Edgar
39. Maldonado Tancara Fortunato
40. Lujan Tapia Antonio
41. Ramos Arenas Alejandro
42. Gabino Condori Marcos
43. Velasco Valverde Celso
44. Fernandez Cordero Adolfo
45. Rivera Duran Luis
46. Caune Calsina Samuel
47. Condori Chujima Eulogio
48. López Chambi Felix
49. Pérez Pinto Honorato

La Paz, 21 de Septiembre de 1979

CONFEDERACION NACIONAL DE PROFESIONALES

CONTRA LA AGRESION DEL IMPERIALISMO Y SU INTENTO DE DESESTABILIZACION DEL PROCESO DEMOCRATICO BOLIVIANO

LA CONFEDERACION NACIONAL DE PROFESIONALES LEGALMENTE ONSTITUIDA, FIEL A SU LIMPIA LINEA DE CONDUCTA DE DEFENSA DE LOS DERECHOS ECONOMICOS, SOCIALES Y POLITIOS DE NUESTRA COLECTIVIDAD, EXPRESA SU MAS ENERGICA PROTESTA CONTRA EL ATROPELLO DEL IMPERIALISMO QUE PRETENDE LANZAR AL MERCADO SUS RESERVAS ESTRATEGICAS DE ESTAÑO.

Con l venta de las 35.000 toneladas de estaño, autorizada por el Senado Norteamerieno, el imperialismo trata de castigar al pueblo boliviano por haber osado decurir el "Estado de Seguridad Nacional" imperante en el país hasta hace muy poco.tiempo, sistema que corresponddia a un operativo estratégico formulado y ejecutado por el PENTAGONO, la CIA y el Departamento de Estado Norteamerieno. y que llegó a establecer regimenes fascistizantes en el Cono Sur del Continen.

El actual proceso democratizador del pueblo boliviano significó la ruptura de ese modelo de homogenización ideológica, política, militar y económica que bajo inspiración norteamericana, fue implantado para el saqueo de nuestros recursos naturales y lograr la mayor dependencia de ese centro de poder.

Ahora, siguiendo las mismas directivas elaboradas por los Mc Namara y Kissinger, perfeccionadas por el Actual Consejero para la Seguridad Nacional del Presidente J. Carter, mister Zbigniev Brzezinski, se pretende DESESTABILIZAR al gobierno boliviano y romper el incipiente proceso democrático que norteamericano, busca ese objetivo y ante esa medida, la Confederación Nacional de Profesionales, consecuente en su lucha intransigente por la causa del pueblo boliviano, propone los siguientes puntos:

- Consolidar y profundizar el proceso democrático por la via de un entendimiento orgánico de las fuerzas verazmente progresistas y populares de nuestra colectividad.

- Respaldar al Ejecutivo y al Congreso Nacional en todas aquellas medidas que significan remover la conciencia internacional ante la agresión imperialista y obligar al Gobierno de los EE.UU a que respete los compromisos solemnemente suscritos sobre el estaño, y, en general, aquellos que se refieren al cumplimiento de las estipulaciones de la CARTA DE DERECHOS Y DEBERES DE LOS ESTADOS. documento aprobado en el seno de las Naciones Unidas.

La Paz, 20 de septiembre de 1979

Ing. Hugo Guzmán Prado
Presidente

Dr. José Fernández Bustos
Vicepresidente

Ing. Enrique Mariaca Bilbao
Vicepresidente

Dr. Alfredo Salazar Zavala
Vicepresidente

Fracaso británico para lograr garantías al gobierno rodesiano

LONDRES, 21 (LATINREUTER).- Gran Bretaña fracasó en su intento por llegar a un acuerdo para Zimbabwe-Rhodesia sobre la base de una Constitución que garantice el gobierno de la mayoría negra, dijeron hoy delegados a la Conferencia de Paz sobre la ex-colonia separatista.

Una reunión de dos horas entre el Presidente de la Conferencia, el Canciller británico Lord Carrington, y el gobierno de Salisbury encabezado por el Primer Ministro Abel Muzorewa, finalizó sin un resultado concreto.

"Demasiadas preguntas quedan sin respuesta, centradas en una fecha para el levantamiento de las sanciones a nuestro país", dijo a esta agencia un miembro del equipo de Salisbury.

"Queríamos hacer un trato sobre una Constitución pero no pudimos obtener nuestro propósito de los británicos".

Gran Bretaña ha aclarado que un arreglo global en la Conferencia entre Londres y los dos bancos beligerantes - el gobierno de Salisbury y los guerrilleros del Frente Patriótico - debe lograrse antes que la escindida colonia pueda recibir la independencia legal y el reconocimiento internacional y se le levanten las sanciones que pesan sobre ella.

Gran Bretaña y el Frente Patriótico tampoco han llegado aún a un acuerdo sobre una nueva Constitución y los bandos beligerantes permanecen radicalmente apartados.

El equipo de Muzorewa presentó hoy a Lord Carrington la propuesta de que aceptaría el proyecto de Constitución británico que despoja a los blancos de su poder de veto, con la condición de que Gran Bretaña levante sus sanciones.

El ex-Primer Ministro Ian Smith insistió en que se le deben dar buenos argumentos para presentar ante sus conciudadanos la idea de reducir los poderes detentados por la minoría de 230.000 blancos superados en razón de 30 a uno por los africanos negros.

Después de Smith declaró unilateralmente la independencia de Gran Bretaña en 1965 en un intento por preservar el dominio blanco, Gran Bretaña y otros miembros de las Naciones Unidas impusieron sanciones comerciales a la colonia rebelde.

La delegación de Salisbury expresó su optimismo ayer acerca de la reunión de hoy con Lord Carrington, prediciendo que un acuerdo estaba a la vista. Fuentes de esa delegación dijeron esperar que las estancadas conversaciones terminarán hoy e incluso habían planeado una conferencia de prensa "de la victoria" por parte del Obispo Muzorewa.

Desafiando peligros llevaron ayuda al pueblo de Kampuchea

GINEBRA, SET (LATINREUTER).- Un pequeño grupo de representantes de organizaciones internacionales de socorro atravesó territorio minado con alimentos y medicinas para Kampuchea, declaró hoy un vocero de las Naciones Unidas.

Dos representantes de la Cruz Roja Internacional y un experto en nutrición de las Naciones Unidas cruzaron la frontera desde Tailandia el último martes hasta un área de Kampuchea que todavía controlaba el derrocado gobierno de Pol Pot para llevar 870 kilos de remedios esenciales y alimentos.

El vocero del Fondo de las Naciones Unidas para la Infancia (UNICEF) dijo que el grupo de tres hombres regresó ayer a Tailandia sano y salvo.

La ayuda fue repartida en pequeñas parcelas en un área predominantemente civil y no se dio a las autoridades militares, dijo la Cruz Roja con sede en Ginebra y el UNICEF organizan la ayuda para miles de kampucheanos enfermos o hambrientos. Un avión cargado de provisiones llegó a la capital de Phnom Penh, sede del gobierno de Heng Samrin respaldado por Vietnam, a principios de esta semana y otro vuelo llegará muy pronto, dijo el vocero.

Violencia dejó 56 muertos en Zimbabwe

SALISBURY, 21 (LATINREUTER). Cincuenta y seis muertos en las últimas 48 horas es el saldo de la reciente ola de violencia en Zimbabwe-Rhodesia mientras se desarrolla en Londres la conferencia tripartita que discute el futuro político de la escindida colonia británica.

Un comunicado emitido por el cuartel general de operaciones combinadas de Salisbury informó que 34 guerrilleros y ocho colaboradores resultaron muertos en ese lapso durante enfrentamientos con las fuerzas de seguridad.

Dos soldados murieron en las batallas.

El comunicado dijo que 11 civiles negros fueron muertos en explosiones de minas, fuego cruzado durante enfrentamientos armados o asesinados por guerrilleros.

Egipto gestiona más asistencia militar de los Estados Unidos

EL CAIRO, 21 (AP). El gobierno del Presidente Anwar Sadat gestiona más asistencia militar de los Estados Unidos al tiempo que según se informa mantiene tratos con la Unión Soviética para la provisión de armamento.

Cuarenta motores de helicópteros de fabricación soviética y piezas de repuesto para camiones fueron recientemente enviados por Moscú, según fuentes militares occidentales.

Uno de los informantes dijo que los egipcios aparentemente compraron los repuestos con pago en efectivo en una operación negociada por la Embajada Soviética en El Cairo.

Sin embargo, un diplomático soviético puso en duda la veracidad del informe y una fuente militar egipcia declaró que no podía confirmar dichos datos.

La Unión Soviética, principal abastecedor militar de Egipto durante más de 20 años, suspendió sus suministros en 1975 ante el creciente viraje del régimen de Sadat hacia Occidente.

Sadat se ha quejado en repetidas ocasiones del embargo de armamento soviético que dificulta al Ejército la obtención de repuestos para cohetes, tanques y aviones, elementos vitales del aparato bélico egipcio.

A fines de 1977 Sadat interrumpió la amortización de sus deudas con los soviéticos mediante el pago de 10.000 millones de dólares, pero ha dejado las puertas abiertas a una posible reconciliación.

Los primeros pertrechos norteamericanos —16 aviones de combate F4 y 50 transportes de tropas artillados— llegaron a Egipto en este mes y constituyen parte de un tratado de armamento por valor de 1.5 billones de dólares, suscrito en marzo pasado luego del acuerdo de paz entre Israel y Egipto.

Egipto ha solicitado aún más ayuda militar a los Estados Unidos y ha contratado la compra de unos 40 cazas Mig-19 de fabricación china.

Los analistas sugieren que ni Egipto ni la Unión Soviética desean cortar del todo sus relaciones para el caso de una eventual ruptura de Sadat con los Estados Unidos, lo que podría ocurrir el año próximo en caso de fracasar las deliberaciones tripartitas sobre la autonomía palestina.

REUNION. Jerusalén (AP). La actriz Elizabeth Taylor con el primer ministro de Israel Menahem Begin, izquierda, y el ministro de Industria y Turismo israeli Gideon Patt, segundo de la izquierda. Al fondo están dos personas no identificadas (Radiofoto AP).

Delegación de dirigentes negros de EE.UU. no llegó a entendimiento con jefe de OLP

BEIRUT, 21 (LATINREUTER).- Una delegación de dirigentes negros estadounidenses regresó hoy a su país "penosamente decepcionada" por no poder continuar con los líderes de Israel las conversaciones que mantuvieron en Beirut con la Organización de Liberación Palestina (OLP).

El equipo de 11 miembros de la Conferencia de Líderes Cristianos del Sur (CLCS) finalizó su visita con tres horas y media de conversaciones con el jefe de la OLP Yasser Arafat.

Antes de partir hacia Londres, el presidente de la CLCS Joseph Lowery declaró en una conferencia de prensa: "Nosotros estamos penosamente decepcionados por la negativa del gobierno israelí a recibirnos".

La delegación de la CLCS llegó a proponer una moratoria en la violencia en el Medio Oriente y esperaba visitar Israel. Pero una solicitud de la CLCS para reunirse con el Primer Ministro Menachem Begin y otros líderes israelíes fue rechazada.

Lowery recordó que la visita de la CLCS al Líbano se originó en la controversia desatada por la renuncia de Andrew Young como Embajador de los Estados Unidos en las Naciones Unidas, después de que se desautorizara una reunión que mantuvo con el representante de la OLP en la ONU, Zehdi Terzi.

Semblanza del presidente Dacko

PARIS, 21 (AP). David Dacko, el ex presidente de 49 años que depuso al Emperador Bokassa I poco antes de medianoche ayer, había vuelto a la vida pública hacia sólo tres años, después de permanecer detenido durante una década.

Dacko fue electo primer Presidente de la República centroafricana después que el país se independizó de Francia en 1960, pero fue derrocado y puesto bajo arresto domiciliario por el Coronel Jean-Bedel Bokassa, que era entonces Jefe del Ejército, el 31 de diciembre de 1965.

Durante su prisidencia y en vista de las dificultades económicas del país, Dacko tomó una serie de medidas de austeridad económica que no fueron bien recibidas por la población.

Fueron estas medidas las que culminaron con la asunción del poder por Bokassa. Después del golpe, Bokassa emitió una declaración en la que dijo: "La clase privilegiada queda abolida. Ha comenzado una era de igualdad entre todos los ciudadanos".

Bokassa acusó posteriormente a Dacko y a sus ayudantes de malversar fondos públicos y de no emplear debidamente fóndos de ayuda donados al país, especialmente los aportados por Francia.

En septiembre de 1976, sin embargo, después de diez años de aislamiento, Bokassa nombró a Dacko su asesor personal y le situó en una posición importante en la capital.

Muerte por inanición amenaza a los pobladores de Camboya

WASHINGTON, 21 (AP).- Es probable que la muerte por inanición llegará en Camboya a proporciones inimaginables, dijeron aquí funcionarios del Departamento de Estado.

Un funcionario dijo ayer además que las perspectivas que se produzca algún arreglo que permita a Camboya recibir importantes suministros de viveres de los Estados Unisos son "escasas".

El gobierno camboyano de Heng Samrin, respaldado por los vietnamitas, se ha negado hasta ahora a aprobar un programa de controles internacionales con organismos como la Cruz Roja Internacional y el Fondo de Ayuda a la Infancia de las Naciones Unidas (UNICEF).

Sin estos controles, los Estados Unidos no enviarán alimentos, dijeron funcionarios del Departamento de Estado que pidieron no ser identificados.

El Primer Ministro de Tailandia Kriangsak Chomanan expresó ayer estar en disposición de permitir que su país actúe como base de operaciones para aportar esta ayuda de tipo humanitario a Camboya.

En una entrevista exclusiva con The Associated Press en Bangkok, Kriangsak dijo que si la comunidad internacional no acude en ayuda del pueblo camboyano, esto constituiría un "asesinato a sangre fría".

Señaló empero que retiraría su respaldo a toda ayuda de este tipo si se evidencia que cualquier parte de ella pasa a manos de las facciones beligerantes.

Sin ayuda en alimentos, es probable que gran parte de la población de Camboya muera de inanición y que aquellos que consigan escapar vayan a aumentar el número de refugiados que vive en los ya atestados campamentos del sudeste asiático, opinan los funcionarios.

La inanición en Camboya no deriva de calamidades naturales como la sequía, sino que es producto de los violentos años de guerra que han asolado a ese país, de la inestabilidad política y la represión.

Los funcionarios t
norteamericanos dijeron
durante el anterior régimen
Pol Pot, el sector agríc
resultó totalmente alterado
El desplazamiento forzoso de
habitantes de las ciudades
campo.

La invasión el año pasado
los vietnamitas vino a culmi
diez años de guerras que
fluyeron bombardeos
norteamericanos secretos a g
mitos de la década del 70.

Fotografías tomadas por
satélites suministradas
Departamento de Estado por
organismos norteamericanos
inteligencia muestran
resultado: Sólo un 11 por cie
de la tierra cultivable
siendo trabajada.

El país además carece
fertilizantes, animales de
trabajo y mano de obra. Versio
testigos presenciales lleg
en a Washington dicen que
situación es ya desespera
La población está trau
matada y agoniza", dijo
funcionario.

Mediante formularios de queja tratan de solucionar los actuales problemas chinos

PEQUIN 21 (LATINREUTER).- Funcionarios pequineses repartieron hoy formularios a cientos de personas que manifestaban frente al Palacio Municipal, en un primer paso hacia la solución de sus problemas.

Los manifestantes, que en su mayoría son antiguos residentes de Pequín obligados a abandonar la ciudad durante la revolución cultural y ahora quieren regresar, estuvieron frente a la sede central del Comité Revolucionario Municipal de Pequín durante cuatro días.

Más de 250 personas recibieron esta mañana formularios para que expusieran sus quejas y los manifestantes dijeron que se esperan que lleguen muchos más esta tarde.

"Este es nuestro cuarto día aquí, y solamente ahora se dan por enterados de nuestra presencia", dijo una mujer.

"Pero nosotros ya llenamos formularios antes y nunca recibimos nada", añadió.

Algunos de los manifestantes dijeron que estuvieron peticionando a las autoridades de la ciudad durante tres días o más, pero no recibieron ayuda.

Dijeron que los funcionarios municipales no les dieron hoy indicaciones de cuándo serían atendidos sus casos.

"Pero nosotros estamos dispuestos a permanecer aquí hasta que resuelvan nuestros problemas", dijo un manifestante.

Las quejas contra
autoridades registrar
tientemente un aumento
de tres grupos distintos
ron a cabo manifestaciones
quín.

A principios de este
bo una manifestación par
que involucró a la mayo
dos activistas por los derec
manos, fue suprim
drigicamente por las au
des a fines de ma
merosas personas fue
destadas.

ARTEFACTO
PARA EL HOG
DE FA
MUND
National

Invitación

INTERMED BOLIVIA LTDA. Importadora de equipos didácticos, técnicos, científicos, médicos y de laboratorios, invita al público paceño en especial a profesores y alumnos, a la FERIA NACIONAL DE CIENCIAS auspiciada por la Academia Nacional de Ciencias de Bolivia y el Centro de Promoción e Investigación Científica, que se realizará los días Viernes 21 y Sábado 22 del presente mes a partir de las 8,30 horas en el Coliseo Cerrado del Instituto Americano.

La Paz, septiembre de 1979

INTERMED BOLIVIA LTDA.
Av. Sánchez Lima 2400 esq. Plaza Abaroa
Telef. 322384-369125
Cajón Postal Nº 3274

Caja Nacional de Seguridad Social

Concursos de Méritos Abiertos Nacionales Nos. 2/79 y 5/79

De acuerdo a lo establecido por los Concursos de Méritos Abiertos Nacionales Nos. 2/79 y 5/79 de 6 de abril/79 y 7 de junio/79 respectivamente, se cita a los postulantes que a continuación se detallan para rendir la prueba complementaria de conocimientos básicos sobre Seguridad Social.

CONVOCATORIA Nº. 2/79
JEFE MEDICO REGIONAL
SANTA CRUZ ITEM 1

1. Dr. Gilberto Parada Parada
2. Dr. Juan José Salinas Baldivieso
3. Dr. Glicerio Rojas Caballero

CONVOCATORIA Nº. 5/79
DIRECTOR SALUBRISTA ITEM I
POLICONSULTORIOS: **"Miraflores" y "El Alto"**

1. Dr. Fabio Prado Barrientos
2. Dra. Rosario André Dalence
3. Dr. Armando Pérez Cueto
4. Dr. Juan Sejas Ugarte
5. Dr. Germán Dávalos Simonini
6. Dr. Carlos Mendizabal Luizaga

De conformidad a lo establecido por el Artículo 36 del Capítulo IX del Reglamento de Concurso de Méritos, al haberse producido **empate en puntaje** de algunos items convocados, los siguientes postulantes deberán rendir **exámen de oposición:**

LA PAZ:
Item 252-Farmacéutico Hospital Obrero Nº. 1

1. Dra. María Luisa Camacho Ferrer
2. Dra. Gaby Téllez Hurtado

COCHABAMBA:
Item 75 -Laboratorista Hospital Nº. 2

1. Dra. Dora Rodriguez Vega
2. Dra. María Esther Zúñiga

Las pruebas aludidas en la presente citación, se efectuarán el **1ro. de OCTUBRE** de 1979 a horas 8.30 en el Auditorium del Departamento de Enseñanza Médica —en la ciudad de La Paz— calle Ingavi Nº. 1086 2do. piso (altos Policonsultorio Central)

La inasistencia de los postulantes a las pruebas señaladas, dará lugar a su automática descalificación.

La Paz, 20 de septiembre de 1979
RELACIONES PUBLICAS

"Año del Centenario del Litoral Cautivo"

EMPRESA NACIONAL DE TELECOMUNICACIONES ENTEL

LICITACION PUBLICA Nº 7/79

PROVISION DE MAQUINAS TELEIMPRESORAS PARA EL SERVICIO DE TELEX Y TELEGRAFIA.--------

A solicitud de varias firmas interesadas, la fecha de presentación de Propuestas, se amplía hasta el dia 19 de octubre del año en curso a Hs. 12.00 y serán abiertas a Hs 17.00 de la misma fecha, en sesión de la H. JUNTA DE ADQUISICIONES DE LA EMPRESA.

La Paz, septiembre de 1979

RELACIONES PUBLICAS
ENTEL

Universidad Mayor de San Andrés
Departamento de Títulos y Diplomas

R.R.P.P. Nº 363/79

COMUNICADO

Se comunica a los señores egresados de las distintas Facultades de esta Superior Casa de Estudios, que el Acto de Colación de Grados se efectuará el día 19 de Octubre.

Para este efecto se recibirán los expedientes del caso, a partir de la fecha hasta el 28 del mes en curso IMPOSTERGABLEMENTE, y de acuerdo a los requisitos que cursan en el Departamento de Títulos y Diplomas (primer piso del Monoblock).

La Paz, 18 de septiembre 1979

Betty Calvimontes Pérez
JEFE DEPTO. TITULOS Y DIPLOMAS UMSA

Vº Bº Lic. Fernando Calías de la Vega
SECRETARIO GENERAL
U.M.S.A.

H. MUNICIPALIDAD DE LA PAZ

CONCLUYO LA CAMPAÑA DE ELIMINACION DE CANES VAGBUNDOS

Atendiendo el grave peligro que resulta la presencia cuantificada de 70 mil canes vagabundos y sin amo, la mayor parte de ellos afectadoor "mal de rabia" y complementariamente ante el pedido de numerosas personaje en cantidad de 1.912 fueron victimas de mordeduras de esos canes, se proceda efectuar la campaña de eliminación, que ha concluido.

No es evidente como trató de tergiversarse los hechos que la campaña hubiese sido indiscriminada. Han surgido, es cierto, pequeno problemas de que personas, no vinculadas al Departamento de Saneamiento Urbno, procedieron a la eliminación de algunos canes, hecho que es de lamentar.

Simultáneamente y como tarea anexa, está en plena vigcia un programa realizado por el Ministerio de Salud Pública para la vacunan de canes como medida imprescindible para evitar graves peligros sobre salud de quienes fueran mordidos por canes afectados por mal de rabia.

El Departamento de Saneamiento Urbano de la Municipdad agradece la cooperación prestada por el público.

La Paz, 20 de septiembre de 1979.

DEPARTAMENTO DE SANEAMIENTO URBAD

PARA CONSERVAR LA ALTA CALIDAD DE SU VEHICULO DE GENERAL MOTORS...

USE REPUESTOS LEGITIMOS GM.

#1 Los repuestos GM se manufacturan de acuerdo con las especificaciones de equo original para vehículos de General Moto.

#2 Los repuestos GM están fabricados d materiales de calidad superior, y conme a las especificaciones más rigurosas, para asegurar y prolongar el rendimiento óptimo de su vehiculo.

Cuando usted necesite un repuesto para su vehículo de General Motors, no deje de estipular repuestos legítimos GM. Visítenos para todas sus necesidades de servicio y repuestos GM.

DEP. DE REPUESTOS
Av. ARCE esq. ROSENDO GUTIERRE

COBANA
PROGRESA PARA USTED

Cosmonauta afirma que vuelos espaciales prolongados traen problemas a la salud

GINEBRA, 21 (LATINREUTER).- Uno de los más conocidos cosmonautas de la Unión Soviética dijo aquí que los vuelos espaciales prolongados aún presentan algunos problemas médicos pero predijo que el hombre pronto explorará Marte.

El Teniente General Vladimir Shatalov, de 52 años de edad, quién realizó tres viajes espaciales y esta a cargo del entrenamiento de cosmonautas soviéticos, fue huésped de honor en un almuerzo ofrecido en Ginebra por la Unión Internacional de Telecomunicaciones (UIT).

En una entrevista posterior, fue interrogado cerca del futuro de los vuelos espaciales tripulados y de la marca de permanencia en el espacio batida por dos cosmonautas soviéticos con más de cinco meses en órbita en la estación Saliut-6.

Shatalov subrayó que la Unión Soviética piensa terminar la misión Saliut-6 dentro de poco de acuerdo a cronogramas establecidos.

Esta operación evitará peligros a los habitantes de la tierra como los que significó la caída del Skylab norteamericano que se dividió en piezas sembradas sobre partes de Australia y el Oceano Indico.

Interrogado acerca del futuro del hombre en el espacio, Shatalov dijo a esta agencia: "Esta es una posición personal y no implica necesariamente la opinión de la Unión Soviética, pero pienso que la idea lógica es la exploración de la Luna y Marte".

"Esto no será un salto tecnológico tan grande como el dado por la humanidad cuando la Unión Soviética colocó a Yuri Gagarin en el espacio", dijo.

Los efectos de la ingravidez prolongada no sería una dificultad insuperable, agregó. Ejercicios y estímulos eléctricos pueden mantener aptos a los músculos.

"Estamos seguros de que la duración de los vuelos espaciales puede ser prolongada, pero aún desconocemos las fronteras".

Agregó Shatalov que los objetivos inmediatos en el espacio comprenderían el empleo de satélites como fábricas de cristales líquidos y metales puros, y como medio de explorar la tierra, en particular los recursos de sus vastos océanos.

National
ARTEFACTOS PARA EL HOGAR DE FAMA MUNDIAL

HIELO. Una delgada película de hielo aparece en las piedras de Marte en esta vista de los llanos de Utopia tomada por el Viking Lander 2. Esta capa corresponde a una acumulación de escarcha durante un año marciano (USICA).

Credibilidad de Amnistía Internacional

LONDRES, 21 (AP). La credibilidad de Amnistía Internacional, la mayor organización mundial de defensa de los Derechos Humanos, ha sido puesta nuevamente en entredicho.

El Presidente de Guatemala, Romeo Lucas García, denunció a Amnistía recientemente como una "organización fantasma" porque según dijo carecía de sustancia ni modo de sustentar la acusación de que las autoridades de esa nación habían matado a unos 2.000 supuestos izquierdistas y a otros en los últimos 16 meses.

García, jefe de un gobierno militar de centro—derecha, negó la acusación y alegó que Amnistía trataba de ahuyentar a los turistas. Pero dijo que el turismo hacia caso omiso porque los hoteles guatemaltecos estaban repletos.

Amnistía, que se dedica a tratar de liberar a prisioneros no violentos apresados por sus creencias, raza o religión en Oriente y Occidente, ganó el Premio Nobel de la Paz de 1977 por haber contribuido a "asegurarle el terreno a la libertad, a la justicia y por lo tanto también a la paz". En diciembre pasado recibió un premio de las Naciones Unidas por "logros sobresalientes en el campo de los Derechos Humanos".

Pruebas de inspecci en los aviones DC -

WASHINGTON, 21 (LATIN-REUTER).- Un vocero de la Administración Federal de Aviación (AFA) de los Estados Unidos dijo hoy que los primeros informes indican que no hay problemas de importancia con los aviones DC-9 bajo investigación luego que un aparato de este tipo de la línea Air Canadá, perdiera el cono de cola luego de despegar del aeropuerto de Boston.

La AFA ordenó la realización de pruebas e inspecciones en todos los DC-9 operados en los Estados Unidos luego del incidente del lunes, que pudo haber sido provocado por fisuras cerca de los compartimientos presurizados de la parte trasera del aparato.

Desde entonces se han hallado fisuras en seis DC-9 de Air Canadá y la compañía aérea holandesa KLM informó ayer que había encontrado una fisura del grueso de un cabello durante una inspección de rutina.

Funcionarios de la AFA dijeron anteriormente que habían recibido informes de por lo menos 56 fisuras en las partes traseras de los aviones a reacción de alcance medio en los cinco últimos años.

Pero un vocero de la Mcdonnell Douglas, fabricante del avión, señaló en conferencia de prensa realizada en Long Beach, California, anoche que todos los aviones tienen fisuras similares pero que éstas no son peligrosas.

"Todos los a comerciales de transpo vuelan actualmente fisuras", dijo William, vicepresidente de la firm administración de prog

Dijo que esto se aplic dos los aparatos que n diseñamos, producimos tregamos y a todos los qu producen. Reconocem hecho de que en los mat de los aviones se p fisuras.

"Pero estas son m No tienen importa tructural y nada tienen con la seguridad de vuel máquina".

"No hay fallas en el de los DC-9" señaló, agr que la Mcdonnell Douglas establecido un equipo pa terminar cómo había ca cono de cola del avión Canadá.

Ejecutivo de FI asesinado en T

TURIN, ITALIA, 21 Cuatro terroristas ases hoy a tiros en una calle ciudad a Carlo Ghi ejecutivo de la com automovilísti FIAT, atentado con parece reanudarse la vi urbana después de una veraniega.

El gigantesco con automovilístico denún crimen y dijo que se trat una campaña de terror co firma, que abarca incluso botaje, los incendios berados, las amenazas violencia contra sus capa además de paros ilegales

La FIAT instó a lo dicatos a cooperar con l presa para poner fin a atentados. El ejecutivo a do hoy es el cuarto de la que perece a manos terroristas.

Ghiglieno, de 51 años, desempeñaba como jefe d visión de Planificación línea de automóviles, fu lido a tiros por un coma cuatro terroristas cuan acercaba a su automóvil de su casa.

Los terroristas aproximaron al ejecut antes de que pudiera ent su automóvil le hicieron disparos sin decir una sola bra.

Ghiglieno pereció tantáneamente minutos d dé besar a su esposa, q una de las primeras perso acudir al lugar del at donde vio a su esposo que en medio de un charco d gre.

Tres de los comand machos con pistolas y una tralladora huyeron e automóvil mientras q cuarto fue visto cuand capaba a pie.

Una hora más tar interlocutor anónimo que a una agencia italiana tícias atribuyó el crime Linea del Frente (prima organización terrorista da por los estrechos vincu mantiene con las Br Rojas, grupo que secues asesinó al ex-Primer Mi Aldo Moro el año pasado.

El interlocutor dijo crimen de Ghiglieno e primer acto de un terrorista dirigido contra der de la compañía.

La FIAT ha sido fr temente blanco de las ac terroristas debido a su po de primacía en la industr vada de Italia.

Una serie de huelg gran escala afectaron temente al consorcio con de la renovación del contr los obreros metalúrgicos las últimas semanas tu hacer frente a paros il organizados por grup extremo izquierdista en su d de pintura, que paralizar líneas de ensamblaje y vocaron el despido de m de obreros.

Un total de 19 ejecuti la FIAT han sido agr por los terroristas en los u cuatro años. "13 de ellos rodillas y cuatro asesin Dos enormes ince causaron además millon dólares en daños al pri complejo de instalaciones empresa en Mirafiori.

Protección al senador Kennedy

WASHINGTON, 21 (AP). El senador Edward M. Kennedy está obteniendo valiosos beneficios políticos adicionales al obtener guardaespaldas del servicio secreto gubernamental.

Aún cuando la agencia trata de mantenerse lejos de las actividades políticas de los candidatos que protege, los agentes del servicio secreto no pueden evitar ayudar a un político en muchas maneras mientras trabajan para proteger su seguridad.

Los agentes fueron puestos a disposición de Kennedy anoche por orden del Presidente Jimmy Carter.

Kennedy dijo que apreciaba la generosa oferta de Carter.

Continúa la violencia guerrillera en España

MADRID, 21 (AP).- Tres terroristas abrieron fuego hoy contra cuatro policías pero no los alcanzaron, en tanto la derecha española pugnaba por orquestar una campaña en favor de un golpe militar que restaurará un régimen autoritario de corte franquista.

Una fuente gubernamental dijo que la campaña derechista carecía de apoyo popular pero admitió que el gobierno del Primer Ministro Adolfo Suárez se preocupaba por contener la violencia que ha cobrado un centenar de vidas este año.

Tres individuos dispararon unas 25 ráfagas de ametralladora contra cuatro policías que se dirigían a cumplir una tarea especial de seguridad como custodios de un Juez en la capital. Uno de los policías dijo que fue un milagro que nadie saliera herido antes que los pistoleros, que se sospecha eran miembros de la organización terrorista de izquierda Grapo, se dieran a la fuga.

El atentado ocurrió apenas 48 horas después que los guerrilleros de la Organización Separatista VASCA ETA, que dice haber matado a 59 personas este año, asesinaron a dos oficiales militares en la conflictiva región asca del norte de España. Los separatistas se oponen a un referendo del 25 de octubre para darle autonomía a la región pero no la plena independencia que la ETA exige.

En el pueblo de Eibar, en el corazón del país vasco, una bomba que la Policía dice fue colocada por la ETA averió hoy un local de la firma automovilística Citroen, pero sin causar víctimas. Fue el vigésimo cuarto atentado dinamitero contra firmas francesas en España por la persecución de exiliados vascos en el sur de Francia.

Niño norteamericano cumplió ocho años en cámara plástica

HOUSTON, TEXAS 21 (AP). Desde que nació hace hoy ocho años, David ha tenido que vivir dentro de una Cámara de Plástico exenta de gérmenes y sus médicos vaticinan que posiblemente tendrá que seguir confinado a este mundo estéril durante muchos años.

David nació con una rara enfermedad genética que lo hace vulnerable a los gérmenes porque su organismo no ha desarrollado los mecanismos naturales que le hacen inmune a ellos.

"No contamos en la actualidad con medio alguno que garantice que podrá vivir una vida normal", dijo el doctor William Shearer, profesor de Pediatría, microbiología e inmunología de la Universidad Médica Baylor.

"Hay esperanzas y sigo siendo optimista", dijo, "pero nunca utilizaremos en el caso de David proceso alguno que sea altamente experimental".

El niño, cuyo nombre completo no ha sido divulgado, inteligente y bien parecido, ha vivido en una cámara estéril aislado del mundo exterior desde su nacimiento.

Padece de una rara enfermedad llamada grave deficiencia de inmunidad combinada. Su organismo no tiene defensas contra los gérmenes ni las bacterias.

SECRETARIA EJECUTIVA
Empresa descentralizada necesita.
Enviar curriculum a casilla 1105 - La Paz hasta el 28 de septiembre de 1979.

CERRADURAS PARA PUERTAS
Y CANDADOS PARA TELEFONOS
LLEGARON A:
LIBERTY LTDA.
PLAZA MURILLO 1169 - TELEFONO 22464
CASILLA Nº. 0031 - CABLES LIBERTY

JS—800 Cerradura de abero inoxidable de alta clase

MECANICO PARA INGENIO
EMPRESA MINERA MEDIANA, precisa MECANICO para trabajar con residencia en mina cerca a Uncía.
Presentar solicitud y certificados en calle 20 de Octubre 1963, 6º Piso, casilla 291- Sub-Gerencia General.

EMPRESA NACIONAL DE TELECOMUNICACIONES
GERENCIA COMERCIAL
AVISO A DEUDORES MOROSOS
POR SERVICIO TELEX

Se comunica a todas las personas deudoras con nombres detallados, la obligación quetienen de pagar o aclarar sus cuentas pendientes registradas por facturas impagadas al 14 de septiembre del presente año, concediéndose para ello plazo hasta 30 septiembre 1979, vencida esta fecha, se trasladarán antecedentes a la Contraloría General de la República para su cobro coactivo.

Nº. Telex	Razón Social	$b
2285	Antelo Eduardo	167.885,43
2319	AUBOL Ltda.	128.028,95
2302	Agencia Comercial Internac.	25.065,36
1159	Bolivia Mahogany	3.860,76
553	Coordinación Nal. Prog. Desarrollo Rural Ltda.	1.314,48
	Coordinación Nal. Prog.	
1352	Empresa Constructora ETIENNE	263,32
2287	Hotel Libertador	13.467,15
2078	Irex Ltda.	59.709,62
516	Instituto Nal. de Colonizac.	2.248,03
1513	Integración Ltda.	4.236,94
509	Instituto Nal. de Electrific.	306,89
	Sucursal Periódico "Los Tiempos"	325,20
1435	American Cooperative School	263,32
2342	Martin	160.243,09
1430	Morales Fernando y Cia	570,21
524 - 525	Sies	16.055,96
2400	Texbol	13.758,56
2327	Tamayo y Tamayo	2.445,60
2330	Ulser	4.049,70
2346	Volcan	59.528,65

La Paz, septiembre de 1979

RELACIONES PUBLICAS

Cooperativa de Ahorro y Crédito "María Auxiliadora, Ltda".
Cita a los socios a la Asamblea Extraordinaria que se llevará a cabo el día sábado 22 del presente mes a horas 15.00 en el local de la Cooperativa (calle Capitán Ravelo Nº. 2060) con el siguiente orden del día:
1. Himno al Cooperativismo
2. Informe del Consejo de Administración
3. Informe del Consejo de Vigilancia
4. Incorporación de nuevos directores
5. Varios.
NOTA. Se insinua presentarse con la Libreta de Ahorros.
La Paz, septiembre de 1979

FABRICA LIDER DE BEBIDAS GASEOSAS NECESITA
10 camionetas de 2.1/2 toneladas de capacidad, para la venta de sus productos a comisión.
Mayor información en Colombia 520 (Presentarse personalmente en Gerencia).
Fábrica de Aguas Gaseosas "Oriental Ltda."

ECONOMISTA
La Corporación de las FF.AA. para el Desarrollo Nacional "COFADENA", requiere contratar los servicios de un Economista con experiencia en Preparación y Evaluación de Proyectos Industriales.
El trabajo es de carácter eventual y por tres meses, pudiendo ser ampliado indefinidamente. Ofrecemos una remuneración de $b. 12.000 mensual.
Requisitos:
1. Título de Economista en Provisión Nacional.
2. Certificado de Asistencia a curso(s) de Evaluación de Proyectos.
3. Experiencia mínima de 2 años en Evaluación de Proyectos (Certificado).
Los interesados deberán presentar Carta de Solicitud, Currículum y Certificados, en Avenida 6 de Agosto Nº 2649, hasta el día lunes 24 de septiembre, a horas 18:30 (Oficinas de Personal).
La Paz, 19 de septiembre de 1979

CON LAS MANOS MALDITAS !!!
RADIO NOVELA QUE IMPACTO EN VENEZUELA Y MEXICO. LAURA... TRAS SU CARA ANGELICAL SE ESCONDE UN DEMONIO DE MALDAD.
CON LAS MANOS MALDITAS!!!
UN TEMA NUEVO Y SENSACIONAL EN EL QUE SE REFLEJA UN MUNDO ALUCINANTE...
CON LAS MANOS MALDITAS!!!
LAURA... UNA ENDEMONIADA CHIQUILLA, LLENA DE MALDAD. ESCUCHE ESTA SENSACIONAL RADIONOVELA, CON LAS MANOS MALDITAS.
DESDE EL LUNES 24 POR RADIO PANAMERICANA EN EL HORARIO DE LAS 06.35 DE LA MAÑANA Y REPRIS A LAS 21.00. DOS HORAS DE SUSPENSO DE LUNES A VIERNES.
AUSPICIA: LA SALVADORA S.R.L.
PASAJE TUMUSLA 670
AVENIDA PANDO 287
PLAZA MURILLO 575
EN COCHABAMBA CALLE 25 DE MAYO Nº 6657

CON PANAMERICANA... GANA GRAN CONCURSO DE LA SALVADORA COMPRE CHICLES LOTTE Y GANE GRANDES PREMIOS.
GUARDE LOS ENVASES Y ENVOLTURAS DE CHICLES LOTTE Y CANJEE POR CUPONES, QUE DAN DERECHO AL SORTEO DE 30 FABULOSOS PREMIOS.
1er. Premio: Un televisor, una máquina de coser y una bicicleta.
2do. Premio: Una cocina a gas y una máquina de escribir.
3er. Premio: Una máquina de coser y una radio.
4to. Premio: Una bicicleta.
5to. Premio: Una máquina de coser.
6to. Premio. Una televisor.
7º. Premio: Un juego de ollas.
8º Premio: Un juego de Té.
9º Premio: Una Plancha electrica
10º Premio: Un juego de compoteras.
Y 20 Premios de estímulo.
Canje de cupones por envases y envolturas de chicles LOTTE en las tres agencias de la SALVADORA S.R.L.

BIOTHERM - FRANCIA
TODA UNA GAMA DE PRODUCTOS DE BELLEZA CON PLANCTON THERMAL DE MOLITG LES BAINS FRANCIA PARA PROTEGER Y CONSERVAR SU BELLEZA
EL PLANCTON THERMAL
Es el organismo más parecido a la piel humana.
BIOTHERM
Es el único laboratorio que ha logrado incorporarlo en productos de belleza, extrayéndolos de las aguas termales de Molitg les Bains Francia.
CREMA ADELGAZANTE SUPERACTIVADA
Mejora la silueta al nivel de las caderas, los muslos y las rodillas. Por cada compra pida su wincha de medidas.
CREMA REAFIRMANTE SOBREACTIVADA
Concebida para obtener una reafirmación de la piel del vientre, los brazos y los muslos.
CREMA A.R.
Para reducir las medidas de las caderas, muslos y rodillas.
LECHE CORPORAL
Para usar después del baño, de la ducha y el sol.
CREMA BUSTO R.
Para dar firmeza al pecho
CREMA BUSTO D.
Favorece al desarrollo del seno.

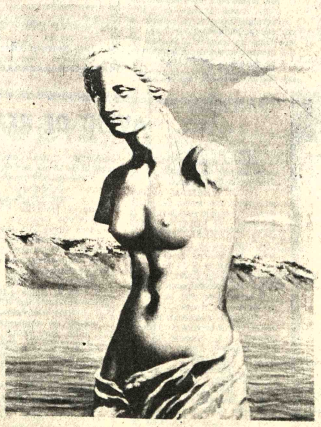

Y TAMBIEN OFRECE UN SURTIDO DE PRODUCTOS DE BELLEZA PARA EL ROSTR
Consulte en las perfumerías autorizadas en: La Paz, Cochabamba, Santa Cruz, Oruro y Sucre.

El gobierno construirá un "Gran Complejo Cultural"

Presidente Guevara desayunó con estudiantes

El Ministro de Educación y Cultura, Mariano Baptista Gumucio, anunció ayer que el gobierno construirá un gran Complejo Cultural, en terrenos de la ex Aduana Nacional, como una forma de solución a la crisis del sistema educativo.

Eso informó durante un desayuno ofrecido a los estudiantes de La Paz, que se efectuó en el Salón Libertad del Hotel Sheraton y al que concurrieron el Presidente de la República, Wálter Guevara, el Alcalde Raúl Salmón e invitados especiales.

"El complejo que construiremos -dijo- tendrá 50 laboratorios de física, química y biología, además edificaremos un albergue para las delegaciones estudiantiles que nos visiten."

Anunció también que el complejo contará con una sala de cine educativo y con una biblioteca filial del Banco del Libro, que inicialmente contará con 10.000 volúmenes.

"Hemos llegado a un acuerdo con la Alcaldía de La Paz, para dividir el terreno de la ex-Aduana en partes iguales para que la comuna construya una terminal de autobuses que también constituye una necesidad para el pueblo", agregó.

DESAYUNO

El Ministro Baptista, que reunió a un centenar de alumnos de varios establecimientos educativos de la ciudad de La Paz, dijo que en años anteriores también se habían efectuado desayunos para los estudiantes; sin embargo, ahora hemos querido que no se convierta en un acto social y que los estudiantes no sean invitados de piedra."

"Queremos la participación de todos ustedes, dijo, en el quehacer educativo del país".

Presentó a consideración de los presentes un concurso denominado "Los estudiantes tienen la palabra", que consiste en la opinión de los estudiantes respecto de los horarios de clase, los programas de estudio, la calidad de los establecimientos, el mobiliario, las bibliotecas y otros tópicos relativos al sistema educativo nacional.

Manifestó que era hora de que se aporte con ideas para mejorar la educación y que las instituciones de la educación han dejado de ser feudos.

"En este gobierno de un año, queremos dar lo mejor de nosotros ya que es un gobierno con un nuevo estilo, sin exiliados, sin presos, ni torturados, porque fundamentalmente, creemos en los derechos humanos".

ALCALDE

El alcalde Raúl Salmón manifestó su complacencia al estar reunido con los estudiantes, anunciando que la comuna iniciará la construcción de cinco "tinglados" similares al del Instituto Americano, que estarán ubicados en las zonas marginales de la ciudad.

"Estas construcciones -añadió- servirán no sólo para las prácticas deportivas sino que podrán ser adecuadas para actividades de teatro y cine y se podrán instalar también bibliotecas zonales."

Informó que en su visita a las zonas periféricas de la ciudad había recibido, con beneplácito, el apoyo de los jóvenes para la formación de clubes de barrio.

Invitó a los estudiantes a participar del gobierno comunal coadyuvando con la tarea de las Juntas Vecinales.

ALUMNO

David Aguilera, Secretario Ejecutivo de la Confederación de Estudiantes de Secundaria, manifestó que el desayuno ofrecido a los estudiantes era distinto al de los otros siete años, por las condiciones democráticas existentes en el país y porque esta vez los estudiantes participaban activamente.

"La participación -reiteró- es un derecho nuestro y además es una necesidad. Nos haremos eco de la iniciativa del Ministro de Educación y del Alcalde".

Aguilera pidió también que los estudiantes tengan acceso al consejo de profesores y a la elaboración de planes de estudio.

Agradeció la invitación efectuada por el Ministro Baptista y leyó un mensaje a todos los estudiantes bolivianos en el que expresó el deseo de participación de los educandos de Bolivia en el proceso de liberación nacional.

PASTORAL JUVENIL.- Ayer se inauguró, en la ciudad de La Paz, el Encuentro de Pastoral Juvenil, con participantes provenientes de las zonas del Altiplano de Oruro, Potosí y La Paz, además de delegaciones de otros distritos. La reunión ha sido organizada por la Comisión de Pastoral Juvenil de la Arquidiócesis de La Paz. La participación de 300 jóvenes, de ambos sexos, se considera un éxito. Ha sido una respuesta positiva a las circulares que se enviaron. Las charlas sobre orientación y fortalecimiento de la formación católica estarán a cargo de Mons. Julio Terrazas, el P. Jaime Virreira y otros más. El encuentro será clausurado el domingo en la noche.

El Congreso decidió acelerar juicio de responsabilidades

El Congreso Nacional decidió acelerar el juicio de responsabilidades planteado contra el gobierno del ex presidente Banzer y, en lo posible, finalizar la etapa preliminar el próximo lunes, según criterio expresado ayer por los miembros de la directiva de ese poder del Estado. El Congreso Nacional fue convocado para el juicio de responsabilidades, el 30 de agosto pasado, día en que se inició la demanda planteada por el PSI, con la exposición de Marcelo Quiroga Santa Cruz.

Ayer debió proseguir el juicio con la intervención del diputado Alcides Alvarado, de la bancada de UDP. La falta de quorum impidió que se reuniese el Congreso Nacional, cuya sesión tuvo que ser suspendida hasta el lunes próximo. El lunes, sin embargo, los parlamentarios cruceños y pandinos estarán en sus distritos, con motivo del aniversario cívico de ambos departamentos.

El criterio de la directiva del Congreso, es acelerar el juicio de responsabilidades y, en lo posible, dar por finalizada la etapa de sustanciación del proceso el lunes 24. Los antecedentes pasarán a la Comisión Mixta de Policía Judicial que, en base de las pruebas que aporten los acusadores, deberá fallar si procede o no la realización del juicio que, en su caso, deberá ser sustanciado por la Corte Suprema de Justicia.

CONVOCATORIA A SANTA CRUZ

Senadores y diputados cruceños emitieron un mensaje dirigido al pueblo de Santa Cruz, con motivo de su aniversario cívico, el día 24, convocándolo a participar con sentimiento cívico, en los festejos conmemorativos, "que en las circunstancias y momentos actuales, revisten caracteres especiales por encontrar a todos en la vigencia de un Estado de Derecho, con imperio de la Constitución y de la Ley. Ninguna otra oportunidad ofrece más propicia para festejar con entusiasmo y patriotismo nuestras glorias departamentales, haciendo reafirmación de fe democrática, tal como nos enseñaron nuestros mayores de los que con respeto recordamos su ejemplo heroico".

El mensaje está firmado por los senadores Pedro Maillard, Miguel Trigo Rodríguez y Edil Sandoval Morón y los diputados Luis Saucedo Justiniano, Hugo Velasco Rosales, Angel Jemio Ergueta, Guillermo Capobianco, Adalberto Kusjara, Luis Sandoval Morón, Mario Suárez Montero, Heberto Castedo, José Mario Serrate, Oscar Justiniano, Juan José Salazar, Pablo Stembach, Hugo Flores Salvador, Francisco Gonzales Roberto Barbery Rivas.

Señalan que el progreso real y cuando todos hombres y mujeres participen efectivamente en las decisiones que se relacionan con sus intereses y derechos, en el ejercicio de una verdadera democracia participativa, cuando el pueblo y sus organizaciones puedan señalar cómo debe planificarse la economía y de qué manera aprovecharse sus recursos naturales y cuando se pueda fiscalizar eficientemente el manejo administrativo financiero del Estado.

Expresan que su trabajo su lucha en el Parlamento fundan en el bien común, que los medios de progreso y civilización estén al alcance de la mayoría nacionales populares.

Manifiestan que "la convivencia pacífica y democrática, debe ser el principal elemento y factor para nuestro desarrollo: hagamos de este 24 de septiembre de 1979 la promesa de fe libertadora, de rotundo mas vivamente la violencia y el odio, cualquiera sea el lado de donde ellos vengan".

Concluyó seminario de Cooperativas de trabajadores latinoamericanos

"El movimiento cooperativo de los trabajadores latinoamericanos, tiene perspectivas promisorias para incursionar en programas de desarrollo y largo alcance, para superar la crisis económica por la que atraviesa el continente, constituyéndose a mediano plazo, en una fuerza dinámica de reivindicaciones de millones de habitantes que hoy en día tocan las puertas de la desocupación y el hambre".

Esta es una de las conclusiones a que arribó el Seminario Latinoamericano de Cooperativas de trabajadores que fue clausurado ayer, y que duró 16 días.

Rodolfo Romero representante de la Universidad de los Trabajadores de Latinoamérica, declaró a PRESENCIA que el seminario, se había solidarizado con el movimiento de los trabajadores bolivianos en sus justas luchas por lograr que los Estados Unidos dejen sin efecto la medida de lanzar al mercado mundial 25.000 toneladas de estaño de sus reservas.

Informó también acerca de las principales conclusiones de seminario, que son las siguientes:

"El contexto la tinoamericano sigue siendo limitante y , en algunos casos, hasta represivo para el normal desarrollo del movimiento cooperativo de los trabajadores"

"Los procesos inflacionarios, en la mayor parte de América Latina, afectan duramente restando poder adquisitivo a los trabajadores y golpeando al cooperativismo, especialmente a las cooperativas pequeñas y medianas".

Dentro de lo positivo que resultó el Seminario, señaló que se había notado un rápido avance de un nuevo tipo de cooperativismo que cuestiona la sociedad latinoamericana y que tiende a convertirse en un instrumento de solidaridad con las luchas de los trabajadores.

Agregó que, durante los 5 años de vida de la Confederación latinoamericana de Cooperativas de Trabajadores (COLACOT), se habían consolidado en varios países las cooperativas de trabajadores y especialmente en Bolivia, donde se había notado un avance muy significativo. A esto se añade las muestras de simpa ía expresadas por otras cooperativas respecto del pensamiento y la línea de acción de COLACOT.

Otra conclusión del seminario fue la de poner mayor empeño para aprovechar mejor los aparatos de la ciencia y la tecnología modernas en el movimiento cooperativo de los trabajadores, pero evitando que las cooperativas sean manejadas por gerentes y contadores insensificando el trabajo de formación de los trabajadores.

Manifestó también que el cooperativismo es una parte del movimiento de los trabajadores; por lo tanto, se plantea la solidaridad militante con el movimiento de los obreros, de los campesinos y con las luchas de los países del Tercer Mundo.

"Esta triple dimensión - dijo - está representada por nuestro símbolo que es precisamente, tres pinos, en contraposición al de los países industrializados que utilizan dos pinos".

Al seminario, asistieron 20 delegaciones de los países latinoamericanos y 30 representaciones nacionales con un total de 60 delegados cooperativistas.

Los puntos tratados por el seminario incluyeron:

Informe de los representantes de cada país sobre la realidad cooperativa en general y las características peculiares en cada república.

Análisis del desarrollo del cooperativismo latinoamericano de trabajadores y sus avances, desde el primer congreso de 1975, a la fecha.

El desarrollo tecnológico y científico, su importancia y aplicación en el movimiento cooperativo.

Análisis histórico del movimiento de los trabajadores, sus luchas y reivindicaciones a nivel regional y continental

Papel histórico del movimiento cooperativo en el desarrollo de los pueblos.

El nuevo cooperativismo latinoamericano.

Informe oficial

La rehabilitación total de ENFE costará 188 millones de dólares

La rehabilitación total de la Empresa Nacional de Ferrocarriles concluirá dentro de cinco años y costará 188 millones de dólares, informó ayer el gerente general de esa entidad, Carlos Azurduy.

Hasta ahora, se invirtieron 102 millones, en las tres primeras fases de la rehabilitación, financiados con préstamos del Banco Mundial y de países proveedores de maquinaria. El financiamiento de los restantes 86 millones se gestiona actualmente ante el Banco Mundial.

En la primera fase de la rehabilitación, que comenzó en 1974, se gastaron 8 millones de dólares, en la segunda, 28 millones y para la tercera -en actual ejecución- está programado un gasto de 35 millones. Otros 18 millones se invirtieron en la compra de locomotoras japonesas y 15 en similar maquinaria, de fabricación brasileña.

Según Azurduy, la ejecución de los programas de rehabilitación "no se cumplió conforme a los compromisos contraídos con el Banco Mundial" situación que influyó en un aumento de los costos de explotación del servicio ferroviario, provocando una disminución de los ingresos, que afectó a la capacidad de pago de las deudas contraídas.

Otra deficiencia en la programación de las obras de rehabilitación de ENFE fue el aplazamiento de los trabajos de mejoramiento de las vías, hasta la última etapa del programa. "Esto impide un rendimiento eficaz del nuevo material rodante adquirido", anotó el gerente.

Señaló que la situación económica y financiera de ENFE es "muy delicada, a causa de las deficiencias administrativas de los últimos años, puesto que no se pudo cumplir con los pagos de amortización de intereses y capitales -que debían comenzar este año- y se acumularon otras deudas que pudieron ser canceladas oportunamente".

Explicó que ENFE adeuda a las entidades de seguridad social en las que están afiliadas sus trabajadores y no puede cancelar las indemnizaciones a los trabajadores que se jubilan. Confronta problemas con los proveedores locales de repuestos y artículos de primera necesidad, a causa de su iliquidez.

Criticó a los anteriores administradores de la Empresa de Ferrocarriles, "quienes informaron de superávits inexistentes". Señaló que, contrariamente a los informes conocidos hasta ahora, ENFE tuvo una pérdida de 138 millones de pesos, en la gestión de 1978.

Azurduy planteó la necesidad de una "reorganización" de ENFE cuya planificación estará concluida en las próximas semanas. Se basaría en una disminución del número de agentes, con objeto de "evitar los gastos innecesarios", y en la implantación de una nueva política comercial.

Dicha política será implementada en cuanto la empresa reciba todo el nuevo material rodante adquirido, consistente en locomotoras (japonesas y brasileñas) y vagones de pasajeros y carga (argentinos y chilenos).

ENFE iniciará en breve una campaña publicitaria de los nuevos servicios ferroviarios, que significarán "una modernización y un incremento de las frecuencias de viajes".

Senado pide al gobierno...

(Viene de la página 1)

OTROS DOCUMENTOS

La Cámara de Senadores aprobó otros documentos que se detallan a continuación:

Petición de informe oral al Ministro de Finanzas sobre el anuncio de incremento de renta a los beneméritos de la Patria, que fue sólo de 100 pesos bolivianos mensuales, con lo que haga a la suma de mil pesos de renta mensual actual de los beneméritos y cual es la razón por la que el Ejecutivo ha negado, sistemáticamente, un aumento justo de la renta de los defensores del Chaco. Petición que fue presentada por el senador Oscar Zamora Medinacelli.

Petición de informe escrito de los senadores Benjamín Miguel, Félix Vargas y José Bustamante, al Poder Ejecutivo para que señale cuales son las causas del fracaso sobre el

Reclamo...

(Viene de la página 1)

del consejo del Sistema Económico Latinoamericano (SELA)".

La nota sostiene que las ventas proyectadas "dañan la imagen externa norteamericana, porque resulta difícil tomarla compatible con la política de derechos humanos, de apertura democrática y de comprensión de los problemas del Tercer Mundo que el gobierno de Carter presenta como base de sus relaciones exteriores".

La nota agrega que ello es más cierto aún "desde que los efectos de esa venta sobre la vida económica norteamericana son prácticamente imperceptibles pero en cambio la economía boliviana sufriría un golpe de enorme gravedad en momentos que precisamente se estudian medidas indispensables para afianzarla".

tendido de la primera red de alcantarillado de Quillacollo, del Departamento de Cochabamba, en ejecución del contrato firmado por la Alcaldía Municipal y SENDU, pese a que la Empresa adjudicataria EMBROC recibió la concesión de 75 por ciento de monto del contrato.

Otra petición de informe escrito, del senador Benjamín Miguel, para que el Ministro de Educación y Cultura responda sobre el estado de cuentas de la Fundación Rosa Agramont, y el destino y estado en que se encuentran los bienes.

Del senador Leónidas Sánchez Arana, para que el Ministro de Finanzas y el Contralor General de la República, informen por escrito, sobre las medidas que se han adoptado, para la recuperación del desfalco de $b. 7.397.755 denunciados con informe de auditoría 7120/60 de 9 de septiembre de 1979 del Subtesoro Nacional y Contraloría de la ciudad de Santa Cruz.

Actividad Sindical

GRAMIALES

Concluyó ayer el Ampliado Nacional de los Trabajadores Gremiales, que, con la asistencia de ocho delegaciones y 105 delegados, analizó varios aspectos relacionados con la actividad laboral de ese sector de los trabajadores.

Entre las resoluciones aprobadas destacan la incorporación de los gremiales artesanos y comerciantes minoristas a los beneficios de la seguridad social.

Al respecto, Lucio Arancibia, Secretario Ejecutivo Nacional de los Trabajadores Gramiales, dijo a PRESENCIA que con el gobierno del Gral. Padilla se había aprobado una Resolución Ministerial con el N°. 329/79, la que luego de proponer un censo de todos los trabajadores gremiales resolvía incorporar a ese sector a la seguridad social.

En el momento agregó- tropezamos con la dificultad de levantar el censo por las limitaciones económicas. Pediremos al gobierno que nos dote de los medios necesarios para proceder al levantamiento censal de los 190.000 trabajadores de nuestro gremio.

Otra resolución del Ampliado Gremial señala que muchos ciudadanos extranjeros que ingresaron al país, como colonizadores, han abandonado esas labores para dedicarse al comercio en los centros urbanos del país perjudicando el normal desarrollo de los comerciantes afiliados a los gremiales.

Asimismo, se formó una comisión que estudiara la Legislación Gremial, la que contará con el asesoramiento de profesionales entendidos en la materia.

Arancibia denunció también que, por Decreto Supremo No. 5274 de 8 de agosto de 1958, se disponía que toda la recaudación municipal por concepto de sentaje y un porcentaje de los impuestos municipales debían ser destinados a la construcción de campos deportivos y sociales para los gremiales y que, al presente, la medida no se ha hecho efectiva.

Se planteó, asimismo, la necesidad de que los trabajadores gremiales cuenten con vivienda propia. Pedirán al gobierno la construcción de casas destinadas a formar barrios gremiales.

FABRILES

Concluirá hoy la XIX Conferencia Departamental de los Trabajadores Fabriles, que es preparatoria para la Conferencia Nacional que se efectuará en Cochabamba la próxima semana.

El temario que analizó la Conferencia incluye los siguientes aspectos:

Consideraciones sobre la Convocatoria a la Novena Conferencia Nacional Fabril; Revisión de las conclusiones de la XVIII Conferencia Departamental Fabril, realizada en agosto de 1978; Análisis de la situación económica, pliego de peticiones, laudo arbitral y su cumplimiento y asuntos varios.

Asistieron todos los Secretarios Generales y Delegados reconocidos por la Federación.

GRATIFICACION

Se ofrece buena gratificación a la persona que devuelva un título profesional extraviado, perteneciente al Ing. TEDDY ALCOREZA FORTEZA.

Llamar a los Teléfonos 328934 y 343704.

INTERNATIONAL ORGANIZATION REQUIRES

Accountant or Bookkeeper.
Typing and English proficiency desirable.
Qualified candidates should write to P.O. Box 6511, La Paz.

PARA OFICINA

Doy en anticrético departamento con ingreso por plaza de España y Víctor Sanjinés.

Referencias calle Víctor Sanjinés N° 2681.

"CENTRO COOPERATIVO ELECTRICISTAS Y OBREROS"

De acuerdo a los Estatutos y a lo resuelto en su última Asamblea de fecha 16 del presente:

Cita a la Junta General a todos sus asociados para el día domingo 23 del presente horas 10.30 a.m., en su sede de Avenida Montes 439.

Por lo que se insinua puntual asistencia.
La Paz, 20 de septiembre de 1.979.
El Directorio.

fiberplast®

Para almacenamiento de agua, combustible, vinos, ácidos, etc.
Tanques de plástico reforzado con fibra de vidrio FIBERGLAS

TANQUES ESTACIONARIOS
Tipo Cilíndrico Vertical
De 5.000 a 20.000 litros de capacidad

TANQUES DE AGUA
(Tipo Domiciliario)
De 300 a 1.000 litros de capacidad

TINGLADOS

Pida asesoramiento en:

LA PAZ: Edif. Santa Isabel Bloque B Piso 12 Upto 1201 Tel. 329415
ORURO Junin 274 Esq. Brasil Tel. 5606
COCHABAMBA: Uruguay 3316 Casilla 29 Tel. 23652-40135
SANTA CRUZ: Barrio Militar Calle Tacna 56 Casilla 4720 Tel. 31537

Revestimientos de Tanques de Cemento y otros.....consulte!

AVISO DE REMATE

El Dr. J. Antonio Portillo F., Juez Quinto de Partido en lo Civil de la Capital, etc.

HACE SABER: Al público en general que dentro del juicio coactivo seguido por el BANCO MINERO DE BOLIVIA contra la EMPRESA MINERA COLQUECARIRA LTDA., sobre cobro de dólares americanos, por providencia de 14 de agosto último, ha señalado para el remate en subasta pública el día 3 de octubre de 1979, hs. 16, de los siguientes bienes:

Urbana: Casa construida sobre un lote de terreno de 311 m2., sita en la calle Vincenti N°. 668, casi esquina Víctor Sanjinés, zona de Sopocachi.

Las concesiones mineras: "Colquecachua", "Solución" y "San Simon" de 57, 43 y 200 Has., respectivamente, sobre minerales de plomo, cobre, zinc y otros minerales, ubicados en la jurisdicción del Cantón Palca, Provincia Murillo de este Departamento, incluyendo campamentos, instalaciones, equipos y las siguientes maquinarias:- 1 pza. Compresora portátil de 10 m3, soviética PV-10; 3 piezas perforadoras soviéticas completas Nos. 32112, 4481 y 4426; 2 piezas perforadoras polacas con sus respectivos avances; 1 perforadora Stoper MW 45-35 BR85 LJR; 6 carros mineros soviéticos UVO-08. Track 600; 500 ms rieles y accesorios trocha 0.60; 1 afilador de barrenos.

Vehículos: 1 Jeep UAZ. Mod. 469-B, Placa 4-15233; 1 camioneta soviética UAZ-462. Placa 4-15234; 1 lote maquinaria y equipo de concentración, constituido por: Motor Slavia-Diesel de 16 HP. N°. 97104; 1 jig tipo Denver (duplex), aprox. 9 x 14; Chancadora a mandíbulas 8" x 10" aproximadamente); juego de poleas y ejes de transmisión y accesorio desarmado y Vibradora de dos mallas desarmada; 2 tanques de agua para perforación, lubricadora, mangueras; 400 ms cañerías plásticas de diferente diámetro; varias herramientas menores para maestranza, llaves Stilson; Un equipo de oficina: máquina de escribir Olivetty 82; escritorio de madera, balanza Cóndor para 50 Kgrs y herramientas menores de mina y concentración a pulso. Todo sobre la base de dólares americanos doscientos cuarentiun mil trescientos trece con cuarenta centavos ($us 241.313.40)

Los bienes anteriores han sido dados en garantía hipotecaria y prendaria de la obligación demandada.

Los interesados en dicho remate, pueden ocurrir el día y hora señalados a la Tribuna de Remates del Palacio de Justicia, previo empoce del 5% de ley en la Secretaría del Juzgado.

Es librado en la ciudad de La Paz, a los siete días del mes de septiembre de mil novecientos setenta y nueve años.

P.O. del Sr. J.1o. de P. en lo C.

L. Mabel Arispe Rivero
Secretaria del Juzgado 5to. de Partido en lo Civil.
La Paz-Bolivia.

National
ARTEFACTOS PARA EL HOGAR DE FAMA MUNDIAL

"La felicidad no es posible sin salud"

BOLDOLAXINE

LAXANTE

Contra todas las formas de estreñimiento

Regula el peristaltismo intestinal y la evacuación, estimulando la secreción biliar del hígado y las glándulas intestinales.

Es un verdadero laxante fisiológico de acción suave, sin cólicos. No produce acostumbramiento. Un comprimido antes de acostarse. Niños medio comprimido.

PIDA EN SU FARMACIA

DENUNCIAN ATROPELLOS EN CARRETERA Y PIDEN SANCION PARA AUTORES. ESTADO DE EMERGENCIA.

El Sindicato Transportes Altiplano, denuncia ante las autoridades y opinión pública , que un grupo de pseudo dirigentes del campo han soliviantado a los campesinos de Andamarka, Patarani, San Antonio y Km. 7, cercanías de Guaqui, y han procedido a bloquear la carretera y ejercitar actos hostiles delincuenciales en contra de nuestros socios, a quienes les han impedido seguir sus viajes de rutina, destruyendo sus vehículos y deteniendo a los conductores, hecho consumado el día de ayer.

Como consecuencia del asalto y ante la falta de garantías, nuestros afiliados han resuelto suspender todo servicio, mientras los autores sean castigados conforme a la Ley penal y otorguen tanto las autoridades como los grupos exaltados, las garantías necesarias para el normal desenvolvimiento del autotransporte en la vía Guaqui-Desaguadero.

El S.T.A., declara estado de emergencia en los 22 sectores, PUDIENDO EN CUALQUIER MOMENTO DECLARAR PARO INDEFINIDO en sus actividades, ya que últimamente se viene contemplando la actividad agitadora en el campo por parte de sujetos descalificados, quienes vienen engañando al campesinado, haciendo víctimas propiciatorias de su labor negativa a los transportistas.

La Paz, 21 de septiembre de 1979

POR EL SINDICATO TRANSPORTES ALTIPLANO

Mario Franco S. Strio. General, Casimiro Ochoa Ch. Strio. de Relaciones, José Mariaca Q. Strio. de Hacienda, Arturo Espinoza, Strio. de Conflictos, Eloy Vera P. Strio. de Beneficencia, Salomón Pinto M. Strio. de Cooperativas, Erasmo Pérez C. Strio de Actas, Mateo Chacón F. Strio. de Transportes, Ceferino Gutiérrrez B., Strio.de Cultura, Rogelio Cuba D., Strio de Deportes, Pedro Apaza C. Strio. de Organización, Raúl Martínez M. Strio. de Prensa y Propaganda, Raúl Chávez V. y Eloy Ergueta O. Delegados ante la Federación de Choferes 1ro. de Mayo, César Siles F. Porta Estandarte.

ES CONFORME
Raúl Centellas
SECRETARIO PERMANENTE
C.I. 1468341

Decreto sobre...

(Viene de la página 1)

federación de Empresarios Privados, Marcelo Pérez, dijo por su parte, que ese sector considera que las razones que ha expuesto públicamente contra de esa medida son válidas y deberas para una revisión.

Pérez lamentó que en primera ronda de conversaciones no se haya tratado a fondo el problema. "Naturalmente entendemos las numerables ocupaciones del gobierno", dijo.

"No hemos llegado a ninguna conclusión. Tampoco hemos abordado el tema específico", manifestó Pérez al salir del palacio de gobierno.

Justificó la oposición de la empresa privada ante la disposición gubernamental, porque afecta a sus operaciones. "La empresa privada respalda la economía nacional, es la fundamental de ella y es parte del problema", insistió el representante de los empresarios sosteniendo que los efectos serán negativos".

Ministro de Transportes:

"Es inevitable el aumento de precios de los carburantes"

"Es inevitable que, en un plazo aún no determinado, suban los precios de los carburantes y, en consecuencia, sufrirán los precios del transporte", declaró ayer el Ministro de Trasportes y Comunicaciones, Raúl Anze Tapia , luego de dar posesión al nuevo Subsecretario de Comunicaciones.

Dijo que ésa será una de las medidas que adoptará el gobierno, dentro de un plan para superar los problemas económicos del país y advirtió que "el aumento del precio de los combustibles afectará a todos los sectores de la actividad nacional".

"Lo que no se sabe, por el momento --agregó-- es la proporción en que se producirán los incrementos, los cuales son objeto de un estudio detenido".

Anze aseguró que ese ministerio recibió numerosas solicitudes de los transportistas para elevar las actuales tarifas, pero indicó que ellas "son y serán rechazadas, mientras no se defina la elevación de los carburantes". "Por lo demás no existe motivo para modificar los precios en vigencia", añadió.

Informó tambien que, aunque se trata de un proyecto no definido hasta la fecha, el Ministerio de Transportes encarará la reestructuración del Servicio Nacional de Caminos, porque "consideramos que es urgente mejorar el funcionamiento de esa entidad". Se refirió a la necesidad de encarar, a la brevedad posible, la reparación de los principales caminos, cuyo mal estado de conservación motivó, en los últimos meses, varios paros de los transportistas.

Consultado sobre el avance de las negociaciones con los campesinos cuyas tierras serán afectadas por la ampliación del aeropuerto Jorge Wilsterman de Cochabamba, manifestó que "hay buenas perspectivas de encontrar una pronta solución", a tiempo de reiterar importancia al rechazo expresado por los propietarios de tierras que serán expropiadas.

Cuando los periodistas le recordaron que los campesinos de La Maica, donde está ubicado ese aeropuerto, declararon que no cederán "ni un centímetro de sus tierras", afirmó: "Por más que digan eso, el proyecto se llevará adelante; ellos no serán perjudicados, porque se están buscando formas adecuadas de compensación".

Anze dijo también que los estudios para el aeropuerto Viru Viru de Santa Cruz están casi terminados y adelantó que el Presidente Guevara hará "importantes anuncios" al respecto, cuando visite esa ciudad, el 24 de septiembre.

POSESION

Ayer fue posesionado el nuevo Subsecretario de Comunicaciones , Hugo Escobar Quiroga, en reemplazo de Manuel Daza Valda, quien presentó renuncia irrevocable, el jueves.

Crédito de $US 10 millones para las corporaciones de desarrollo

La Agencia Internacional de Desarrollo (AID) otorgará a Bolivia un préstamo de $US 10 millones para proyectos de las corporaciones regionales de desarrollo, según una información de USICA.

La información indica que los gobiernos de Bolivia y de los Estados Unidos firmaron un convenio para ejecutar ese programa en el que la contraparte nacional financiera será de $US 3,5 millones.

Con el financiamiento global, se realizarán inversiones para ejecutar actividades específicas de los subproyectos de las Corporaciones Departamentales de Desarrollo.

La fuente señala que el préstamo norteamericano será a cuarenta años plazo, a una tasa de interés del dos por ciento y tres luego del período de gracia.

En el proyecto intervendrán las corporaciones regionales de los nueve departamentos y se ejecutarán aquellos que generen ingresos y oportunidades de empleo para la población urbana y rural, especialmente en el sector agrícola.

Con el financiamiento global, se constituirá un fondo que cubrirá los gastos de los subproyectos -dice la información-. Se incluye la compra de equipos y materiales, contratación de servicios en el ramo de la construcción y asistencia técnica para la implementación de los sub-proyectos.

Parte del préstamo se destinará a servicios de asistencia técnica a corto plazo dirigidos a mejorar la capacidad de las corporaciones para realizar labor efectiva en los sectores urbanos y rurales.

Bolivia en la vicepresidencia de reunión del FMI y Banco Mundial

MADRID, 21.- Con asistencia de numerosos ministros de economía se inició hoy viernes en esta capital la 16 reunión de gobernadores latinoamericanos, de España y Filipinas ante el "Fondo Monetario Internacional" (FMI) y el "Banco Internacional de Reconstrucción y Desarrollo" (BIRD).

La reunión tendrá dos días de duración y su finalidad es fijar una posición conjunta de los países mencionados frente a la próxima asamblea anual del FMI que se celebrará en Belgrado (Yugoslavia) en octubre próximo. En primer término, se procedió a elegir presidente de la reunión para el período 1979-1980, ya que sesiona dos veces al año, y la designación recayó en el ministro de Economía de España, José Luis Leal, quien sucede al mexicano David Ibarra.

Las vicepresidencias han recaído en León Roldos Aguilera, de Ecuador, y en Guido E. Hinojosa de BOLIVIA. Luego eligió al delegado peruano, Javier Silva Ruete, portavoz del grupo ante la asamblea del FMI que tendrá lugar en Belgrado y al delegado de República Dominicana, Rafael Hernández, portavoz ante la asamblea del "BIRD" que se desarrollará en forma paralela también en la capital yugoslava.

FAO mantiene su decisión de apoyo a agropecuaria boliviana

La Fundación de las Naciones Unidas para la Alimentación y la Agricultura (FAO) reiteró su disposición de mantener su cooperación a los diversos programas bolivianos de desarrollo agropecuario.

Aquello fue expresado ayer en la mañana por el Ing. Mario Jalil, Representante de FAO en Bolivia, con motivo de la inauguración de las nuevas oficinas de la entidad a su cargo, en un sector del edificio del Ministerio de Asuntos Campesinos y Agropecuarios.

Ese acto se produjo en presencia de varias autoridades del gobierno y de otros representantes de organismos internacionales, ocasión en la que el Ing. Jalil expresó la complacencia de su entidad por el establecimiento de las nuevas oficinas.

Destacó que Bolivia y la FAO han "trabajado en estrecha comunión, desde hace muchos años, para lograr los cambios necesarios en el sector agropecuario". Refirió que esa labor se ha hecho con miras a elevar el nivel socioeconómico de la población campesina.

En este punto, el Representante de FAO manifestó que ese ente "ha estado y está atento al llamado de Bolivia para orientar, apoyar y conducir actividades del sector agropecuario de hoy y en el futuro significan y significarán un sólido pedestal en el desarrollo social y económico del sector rural boliviano".

SUBSECRETARIO

El Subsecretario de Asuntos Agropecuarios, Raúl Zegarra Urquidi, al considerar como valiosa la cooperación que hasta ahora ha prestado la FAO a Bolivia, expresó el deseo de que su acercamiento físico con el Ministerio de Asuntos Campesinos y Agropecuarios permita una mayor integración de actividades.

Valoró también la cooperación que ha prestado el Director General de la FAO, Eduard Saouma, y de su Representante en Bolivia para poner en marcha programas de ayuda a los agricultores bolivianos, entre ellos, asistencia extraordinaria para afrontar las consecuencias de inundaciones de este y el año pasado, así como para controlar la fiebre porcina africana y la roya del café.

GEOBOL perforará pozos para el sistema de agua potable de Oruro

Autoridades del Servicio Geológico de Bolivia, del Servicio de Consultoría en Ingeniería y Desarrollo Económico (SCIDE) y de la Corporación de Desarrollo de Oruro, suscribieron ayer un contrato de perforación de pozos para el suministro de agua potable a la población orureña.

El tiempo acordado para la ejecución de la obra es de 180 días, a partir de la firma del contrato, y el precio convenido para todo el proyecto es de 650 mil dólares. "Se estima que los trabajos podrán comenzar dentro de 20 o 25 días, plazo dentro del cual CORDEOR ofreció realizar el primer desembolso correspondiente al 20 por ciento del total".

Los contratistas se comprometieron, en el convenio, a perforar 16 pozos de agua subterránea, de los cuales 6 serán de investigación y 10 de explotación. "El propósito es lograr un caudal de aproximadamente 300 litros de agua por segundo, con lo que se solucionaría, en buena medida, el déficit de agua potable que confronta la ciudad de Oruro".

SCIDE tendrá a su cargo la realización de estudios geofísicos y determinar, en base a ellos, la ubicación de los pozos. GEOBOL emprenderá, por su parte, la perforación misma de los pozos, "para lo que cuenta con el necesario y moderno equipo".

Se dio a conocer que el Servicio Geológico de Bolivia utilizará tres equipos de perforación. "Uno de ellos está calificado como muy sofisticado en su género, es de gran alcance y actualmente está en los almacenes aduaneros de La Paz. El otro, también de gran capacidad, y uno tercero que se lo tendrá como reserva, están ya en poder de GEOBOL. Con esa maquinaria está garantizada la continuidad necesaria para los trabajos de perforación".

FIRMA DEL CONTRATO

Se informó que la suscripción del contrato se realizó ayer en la ciudad de Oruro, en la oficina de CORDEOR. Firmaron el documento el Ing. José Ponce, por el Servicio Geológico de Bolivia; Eduardo Rodríguez, por SCIDE y el Presidente de laCorporación de Desarrollo de Oruro, Casiano Ancalle. Estuvieron presentes los Subsecretarios de Coordinación y el de Urbanismo; representantes parlamentarios de Oruro; el presidente de la Corporación de Desarrollo de Potosí y las autoridades políticas y administrativas de Oruro.

Se destacó la importancia de solucionar el problema de un adecuado suministro de agua potable para la población de la ciudad de Oruro. La solución de ese problema, según se dijo, permitirá también encarar otros proyectos como el relacionado con la red de alcantarillado y una red integral de agua potable.

El Director de GEOBOL declaró que la suscripción del contrato significa, para la entidad que dirige, un compromiso con el pueblo de Oruro "al que no se lo defraudará en ningún momento, dentro de la realización de los trabajos".

POZOS DE AGUA PARA ORURO.- Representantes de CORDEOR, GEOBOL, y del Servicio de Consultoría en Ingeniería y Desarrollo Económico, suscribieron ayer un contrato para la perforación de 16 pozos de agua con destino a reforzar el sistema de agua potable de la ciudad de Oruro. La obra será ejecutada en 180 días por 650 mil dólares. GEOBOL hará los trabajos de perforación. Estuvieron presentes , en el acto cumplido en Oruro, los subsecretarios de Coordinación y Urbanismo.

Opinión presidencial

Proyecto del Mutún merece un estudio más detenido

(ANF).- El proyecto de explotación del Mutún y su siderurgia merecerá una estudio más detenido para que sea viable y provechoso para BOLIVIA, opinó el Presidente de la República.

El primer mandatario insistió en que dicho proyecto no puede quedar dependiente de un solo mercado como sería el brasileño, señaló que la distancia al consumidor argentino es muy grande y que la demanda boliviana es todavía muy limitada.

El primer mandatario informó que una planta siderúrgica, para que resulte económica deberia calcularse para la producción de un millón de toneladas, y que, por el momento, BOLIVIA no ha producido más que 50.000 toneladas.

Señaló también la inconveniencia de instalar una acería en la frontera con Brasil ya que siendo ese país el principal cliente, podría definir la fijación de los precios. Tanto más cuanto que el otro potencial consumidor que sería la planta industrial Argentina de San Nicolás, está a más de 1.500 kilómetros de distancia.

Por otro lado, insistió en que, antes de comprometer nuestras reservas gasíferas, es preciso que termine el estudio sobre el volumen de las mismas y señaló que se han obtenido créditos por valor de 25 millones de dólares, del Banco Mundial y del Interamericano de Desarrollo para realizar un trabajo que comprende cuales son las potenciales gasíferos de nuestro subsuelo.

Respecto a la oportunidad de vender gas a nuestros vecinos, en lugar de utilizarlo para la industrialización de BOLIVIA, el Presidente afirmó que, del supuesto que parece seguro de que tengamos reservas suficientes, es razonable que se venda gas a la Argentina y al Brasil como nuestros mercados naturales.

Sin embargo, señaló que el proyecto de acería del Mutún no está necesariamente relacionado con la aplicación del gas, ya que existe también la alternativa del empleo del carbón vegetal para los hornos que implicará aquel proyecto.

Guevara Arze precisó -ante una pregunta de un periodista acerca de si él era un presidente "antibrasileño"-"ningún presidente boliviano puede ser antibrasileño. Brasil es una potencia no sólo continental, sino mundial, yo he vivido en Brasil y en estas circunstancias no podría ser "antibrasileño".

Pero también recordó Guevara Arze que por haberse opuesto al compromiso de vender gas al Brasil y explotar conjuntamente los yacimientos del Mutún, durante el gobierno del general Banzer, esto le ocasionó el exilio al Paraguay.

Guevara recordó que en aquel momento, él se opuso a ese proyecto hasta que hubieran establecido precisión razonable las reservas gasíferas de BOLIVIA, cosa que se está haciendo ahora, dijo presidente.

DIA DE LA PRIMAVERA.- Niños , jóvenes y adultos, celebraron ayer el Dia de la Primavera que coincide con el Dia del Estudiante , Dia del Medico y el Dia de los Enamorados. Cada quien, a su manera, festejó el ingreso en la nueva estación. En numerosos colegios se realizaron programas especiales. En la foto,se ve a un grupo de alumnos del pre-kinder del Centro Boliviano - Americano , vestidos de politos.

Según la COB:

Depósito previo será positivo s se introducen tres correctivos

La medida dictada por el gobierno, que establece un depósito previo del 500 por ciento para retirar la mercadería importada, puede ser positiva para la economia del pais, si se emplean tres correctivos necesarios, declaro ayer Juan Lechin, Secretario Ejecutivo de la Central Obrera Boliviana.

"Estos tres correctivos que no obedecen a una política socialista -dijo Lechin- son ,la supresión inmediata del servicio a la deuda externa con los Estados Unidos, un control de cambio estricto y ejercer un monopolio del comercio exterior.

La determinación gubernamental fue calificada por Lechin como "más impresionante que positiva".

"Se debe lograr una total independencia respecto de los Estados Unidos y empezar a crear bases sólidas que cimenten la economia nacional", agregó.

"Los gobiernos responsables en momentos de emergencia nacional, tienen que actuar de acuerdo a los intereses de las grandes mayorias, aunque ideológicamente estén identificados con los intereses monopolistas y de la gran empresa privada nacional."

"Un sentido de patriotismo los obliga a esto y no a dejar inflar aumentando la deuda externa que ha sido criticada por todos los sectores permitiendo la fuga de divisas y amparando a los especuladores culpables del constante aumento en los precios de los artículos de primera necesidad".

"La medida dictada por el gobierno -agregó- evidentemente va a significar un aumento en los precios de los artículos suntuarios, siempre que éstos sean importados de forma legal".

Dijo que el incremen los precios, se deberá a q comerciantes incluirán precio los impuestos qu significará la inversión d por ciento para retira mercancía.

Respecto a los art denominados suntuarios, "Todos podemos vivir s automóvil, sin un equipo dradónico, sin jabón "Lux" un perfume francés".

Reiteró que, mientra haya un control efectivo divisas del pais el contra seguirá como hasta porque la internación d ticulos en forma clandesti la efectua con los dólare salen de nuestro propio torio.

Consultado si la r ocasionaria una "inf galopante", según declaración de los empre

MONJE CAMPERO Tel. 23333

Matinée SIETE HOMBRES DE ORO (todo público) Tanda y Noche DOÑA FLOR Y SUS DOS MARIDOS (estrictamente sólo para mayores de 21 años)

6 DE AGOSTO Tel. 323829

Matinée Hs. 15.45 Tanda 18.45 y Noche 21.45 LOS IMPLACABLES (mayores de 18 años) Actualidades Mundiales.

UNIVERSO Tel. 342660

Matinée CASTILLOS DE HIELO (todo público) Tanda y Noche EXPRESO DE MEDIANOCHE (mayores de 21 años) Noticiero Alemán El Mundo al Instante.

MONUMENTAL RODY Tel. 362135

Matinée, Tanda y Noche KUNTUR WACHANA (DONDE NACEN LOS CONDORES) y El Mundo al Instante.

PARIS Tel. 29704

Matinée FESTIVAL DE TOM Y JERRY (todo público) Tanda y Noche LOS HIJOS DE SANCHEZ (mayores de 18 años) y El Mundo al Instante.

AVENIDA Tel. 325409

Matinée, Tanda y Noche EL DIA DEL CHACAL (mayores 16 años)

SCALA Tel. 323535

Matinée, Tanda y Noche INUNDACION (todo público) y El Tercer Cambio

ESMERALDA Tel. 352454

Matinée y Tanda CARATEKA CAMPEON y BRUCE EL GRAN HEROE Noche CARATEKA CAMPEON y COLEGIO DE SEÑORITAS (mayores 21 años)

MEXICO

Matinée y Tanda LOS LOCOS CUERDOS y EL PATRULLERO 777 Noche EL PATRULLERO 777

HOY en CINES TV

TV Boliviana

11.00 Dios llega al hombre
11.30 Daniel el travieso
11.50 Porky Pig
12.10 Los tres chiflados
12.35 Flecha rota
13.00 Heidi
13.20 Leoncio el león- Lagarto Juancho
15.30 Show millonario
14.15 Fútbol alemán
15.05 Tiro loco
15.35 Batman
15.45 Estampida
16.35 Hombre invisible
17.00 Titanes del ring
17.50 Bucaneros
16.15 Huckleberry Hound
18.35 Los exploradores
19.25 Mohammad Ali
19.46 Crucero del amor
20.27 Televevista de los sábados
21.22 Mama linda
22.08 Butaca 7 lo mejor de nuestra vida
24.22 Cierre emisión.

TESLA Tel. 353803

Matinée, Tanda y Noche TRIANGULO DE URANIO (mayores 14 años) y El Espejo de Alemania

NOBEL Tel. 357387

Matinée SUPERMAN Tanda y Noche ULTIMO HOMBRE ADIOS (mayores 21 años)

EBRO Tel. 342939

Matinée y Tanda AL COMPAS DEL ROCK y LA FLAUTA SILENCIOSA Noche LA FLAUTA SILENCIOSA

PRINCESA Tel 324271

Matinée LA GUERRA DE LOS MONSTRUOS (todo público) Tanda y Noche EL DESEO POR LA MUJER MADURA (sólo para mayores de 21 años) Ingreso con C.I.

COLONIAL

Matinée POR MIS PISTOLAS Tanda y Noche PERROS DE PAJA (mayores 21 años) y Noticiero de Actualidad.

CENTER Tel. 322026

Matinée EL CIRCO DE CAPULINA (todo público) y CARLA CONTRA LOS JAGUARES Tanda y Noche EL CIRCO DE CAPULINA y BELLA DE DIA (mayores 21 años)

MURILLO Tel. 352647

Matinée, Tanda y Noche FUERZA 10 DE NAVARONE y DONALD Y GOOFY CAMPEONES OLIMPICOS (todo público

CINEMATECA BOLIVIANA Tel. 325346

Matinée, Tanda y Noche FUERA DE AQUI- J. Sanjinés

PLANETARIO Dr. Max Schreier Tel. 369016

Matinée Hs. 16,30 Tanda Hrs. 18,30 TAURUS EL TORO

VARIEDADES Tel. 324071

Matinée 007 VIVA Y DEJE MORIR y EL GENDARME DE SAINT TROPEZ Tanda LAS PROCESADAS y CONFESIONES FEMENINAS (mayores 21 años) Noche CONFESIONES FEMENINAS (mayores 21 años)

MADRID Tel. 357174

Matinée y Tanda SANTO EN EL ORO NEGRO y CABALLO PRIETO AMADO Noche (mayores de 21 años) TODOS LOS PECADOS DEL MUNDO

ROXY

Matinée TIBURON 2 y HOMBRE RELAMPAGO Tanda VEN TE ENSEÑARE A AMAR y VIBORA CALIENTE (mayores 18 años) Noche VEN TE ENSEÑARE A AMAR (mayores 18 años)

BUSCH

Matinée y Tanda HOMBRE SE NACE Y POLICIA SE MUERE y RODAN Noche Espejo de Alemania y LAS PICARDIAS DEL SEXO (estrictamente prohibida para menores de 21 años)

GRIGOTA

Vermut Tanda y Noche TRINITY y SUS DOS COMPINCHES

SANTA CRUZ

Vermut Tanda y Noche UN TOQUE SATANICO

AUTO CINE

Hs. 19.30 EL MAGNATE GRIEGO Hs. 21.30 LICENCIA PARA MATAR Hs. 23 EL MAGNATE GRIEGO

CASA DE LA CULTURA

Vermut Tanda y Noche UN CIUDADANO LIBRE DE TODA SOSPECHA

METROPOLITANO

Vermut Tanda y Noche AQUI ESTA TU ENAMORADO

24 DE SEPTIEMBRE

Vermut y Tanda ARIZONA

SANTA CRUZ

CANAL 11 T.V. UNIVERSITARIA

16,30 SEÑAL MUSICAL
17.00 TOM Y JERRY
17.30 VISION
18.00 CINE HOGAR
19,30 MUNDO INSOLITO
20.00 DEJALO SER
20.50 INFORME 11
21,30 CINE SUSPENSO
23,30 CIERRE DE EMISION

CITY HALL

Vermut ESCAPE DE PESADILLA Tanda y Noche UNA NOCHE DE LLUVIA

CAMBAO

Vermut y Tanda y Noche MATILDE

RENE MORENO

Vermut Tanda y Noche EL ESTAFADOR

PALACE

Vermut Tanda y Noche PARES Y NONES

FLORIDA

Vermut Tanda y Noche PARES Y NONES

COCHABAMBA

ASTOR

Matinée EL MUNDO ESTA LOCO LOCO LOCO y EL PRISIONERO DE LA MASCARA DE HIERRO Tanda y Noche EL PRISIONERO DE LA MASCARA DE HIERRO

ROXY

Matinée BIENVENIDOS A LA CIUDAD SANGRIENTA y LA SOBRINA Tanda y Noche LA SOBRINA

VICTOR

Matinée HERCULES CONTRA HERCULES MONSTRUO y UN DOLAR DE SUERTE Tanda y Noche LAS EROTICAS COLT Noche MELODIAS DE AMOR

CAPITOL

Matinée LAS LOCAS AVENTURAS DE RABI JACOB y FORTALEZA PROHIBIDA Tanda y Noche LA FORTALEZA PROHIBIDA

COCHABAMBA

Matinée SAFARI EXPRESS LA MONTAÑA EMBRUJADA Tanda y Noche LA MONTAÑA EMBRUJADA Trasnoche 23.45 LAS MIL Y UNA VERSIONES DE FELICIA

BUSTILLO

Matinée LOS FANTASTICOS DOBERMANN y ASHANTI Tanda y Noche ASHANTI

VACACIONES DE STELA

OPERA

Matinée ABRAZAME PAPA y EL DIOS DE LOS CANIBALES Tanda y Noche EL DIOS DE LOS CANIBALES

Convocatoria a Concurso de Méritos

El Ministerio de Previsión Social y Salud Pública, para su oficina de Análisis Administrativo, requiere un análista administrativo que reuna los siguientes requisitos:

Formación
Título profesional universitario o egresado de alguna de las carreras de Administración de Empresas o de Auditoría.

Especialidad
En análisis administrativo de organismos públicos y amplios conocimientos de formulación y ejecución presupuestaria, así como de contabilidad gubernamental.

Experiencia
Mayor a dos años en técnicas administrativas de servicios o establecimientos de salud.

Nota. El haber mensual ofrecido es $b. 8.500.-

Los interesados deben presentar sus solicitudes acompañados de su curriculum vitae, respaldado por copias de documentos que acrediten los requisitos, a la Dirección Nacional Administrativa del Ministerio ubicada en el 1er. piso del edificio situado en la Plaza Franz Tamayo, hasta el viernes 28 de septiembre de 1979.

La Paz, septiembre de 1979

Lic. J. Eudoro Veizaga Ayala
DIRECTOR NACIONAL ADMINISTRATIVO

MIN. PREV. SOCIAL Y SALUD PUBLICA
Cnl. DAEN Humberto Rocha Urquieta
JEFE DPTO. NAL DE PERSONAL
MIN. PREVISION SOCIAL Y SALUD PUBLICA

Documentales de Hugo Roncal

USICA.- El día miércoles 26 de septiembre a horas 19.00 en el Salón Auditorio "Modesta Saavedra Jimes" de la Casa de la Cultura "Franz Tamayo", el Centro Boliviano Americano auspiciará la proyección de tres documentales del director de cine boliviano Hugo Roncal. El programa consistirá de una presentación a cargo de Amalia de Gallardo, presidente del Centro de Orientación Cinematográfica, luego de la cual se proyectarán los cortometrajes titulados "El mundo que soñamos" (1962); "Tiwanacu (1978) y "Los Ayoreos" (1978).

Hugo Roncal, desarrolla una activa labor dentro la cinematografía nacional desde 1954, ha producido numerosos filmes documentales por los que obtuvo distinciones como la Espiga de Bronce en el Festival de Berlín (1957). Diploma en el Festival de Cine Documental de Bilbao, España (1958). Diploma y Medalla en el Festival de Taskent, Unión Soviética (1958). Mención del Círculo de Críticos de Moscú (1958) estos premios obtenidos con su documental "La Gran Tarea" (1954). También ha recibido el Diploma Gobernador del Estado de Florida en 1977 mientras viajaba algunos estados del país del norte. En la fotografía obtuvo en 1967 el Gran Premio Nacional de Fotografía por "Altiplano" ese mismo año tambien logro el Primer Premio de Fotografía Artística por "Mujeres de Chuquisaca". Ha colaborado con el Grupo Ukamau en la Dirección Fotográfica de la película UKAMAU, primer largometraje realizado por el conocido director boliviano Jorge Sanjines.

"El Mundo que Soñamos" es uno de los pocos cortometrajes para niños realizados en el país, fue producido en 1962. "Tiwanacu" (1978) y "Los Ayoreos forman parte de la serie "El Mundo Ignorado de Bolivia" " la misma que consta de siete cortometrajes en 16 mm., a color, sobre diferentes aspectos socio-geográficos e históricos del país.

SANTO TOMAS, uno de los cuadros que fueron robados de la Iglesia de Pocoata. Gracias a la diligencia de pobladores y autoridades, las pinturas sustraidas fueron recuperadas. La policía posee actualmente información sobre las personas complicadas en el saqueo del patrimonio artístico de la Nación.

Potosí

Banda nacional operaba en el robo de obras artísticas

POTOSI, 21 (PRESENCIA).- Causó revuelo en esta capital el informe preliminar que proporcionó la DID en torno al robo de obras de arte que se ha producido hace una semana en Pocoata, a 120 Kms. de Potosí en el camino a Uncía.

El informe de la DID da cuenta que un profesor, llamado Vito Cusicanqui, del colegio Inglés Católico de La Paz, era el comprador mayor de pinturas a una banda que venía operando en distintos centros del territorio nacional.

Francisco Parrado Mariscal, profesor de Educación Física de Potosí, en los primeros días del pasado mes de febrero fue encontrado in-fraganti con pinturas sustraídas de la iglesia de Pomahuayquillo, en la ruta a Sucre y cuyo proceso ha sido descuidado por los abogados de la iglesia Raúl Niño de Guzmán, Jaime Guerra y Freddy Fagalde.

EL INFORME

El informe de la DID en torno al robo de cuatro pinturas de Pocoata,tercera capital de la Provincia Chayanta del Departamento de Potosí, textualmente, expresa:

"Luego de haber realizado un detenido interrogatorio, el declarante Edwin Lanza Sánchez dio a conocer importantes detalles de los diferentes robos perpetrados, tal el caso de la iglesia de Sapahaqui, de la que sustrajeron cuadros coloniales en cinco oportunidades, en compañía de su hermano Elio Lanza Sánchez, otro elemento llamado Jorge y más conocido como "Toto" y Félix Velazquez Gareca, este último autor intelectual de los robos vive en La Paz, en la plaza Belzu".

Los autores del robo de Pocoata son Johnny Freddy Gómez Ochoa , 19 años , natural de La Paz; Iván Daza Pumarino, 20 años, natural de La Paz. Edwin Lanza Sánchez, 18 años, natural de La Paz; y Miguel Revollo, que se dio a la fuga.

Más adelante, la información de la DID de Potosí, añade:

"Todo comenzó en el mes de febrero del presente año, cuando el sujeto llamado Edwin Lanza Sánchez, llevó a su amigo Félix Velásquez Gareca a la localidad de Sapahaqui, lugar donde viven los padres del primero de los nombrados y en esta oportunidad ingresaron a la iglesia ambos sujetos por primera vez sustrayendo un cuadro pequeño con el Corazón de Jesús, utilizando un cortaplumas".

"Luego nos trasladamos - dice el informante hoy detenido en Potosí a la ciudad de La Paz para proceder a la venta de forma inmediata a un señor cuyo nombre hasta ese entonces no era conocido, pero si contaba con una tienda de antiguedades, habiéndosele cancelado por el cuadro la suma de $b. 800.-". "Y desde aquella vez, Félix Velásquez Gareca se interesó abiertamente en seguir programando y planificando los robos en compañía de Elio Lanza, el llamado Jorge o "Toto" y mi persona", añade Edwin Lanza Sánchez.

OTROS ROBOS

El impresionante relato del robo de pinturas, según la información de la DID potosina, contiene estos términos:

"Dos meses después, en la misma localidad de Sapahaqui, sustrajeron cuatro cuadros, los cuales fueron vendidos en $b. 32.000 y eso ocurrió en el mes de mayo del presente año".

"Posteriormente - señala - se produjo el tercer robo en el mes de junio, habiendo sustraído cinco cuadros coloniales, vendiéndolos luego en $b. 50.000.00".

"Más adelante se produjo el cuarto robo en la misma localidad de Sapahaqui, habiendo sustraído dos cuadros y un marco tallado, vendiéndolos al mismo comprador en $b. 8.400.00 , haciendo un total por los cuadros vendidos hasta ese entonces de $b. 91.200.00".

"En el quinto robo, pudieron sustraer de la misma iglesia de Sapahaqui los siguientes objetos: 6 bordados de los santos; 2 atuendos bordados para sacerdotes (celebración de misas); manteles bordados que se utilizan para los altares y un marco tamaño pequeño con el fondo de un Corazón de Jesús".

"Aquí surge un nuevo nombre - prosigue el informe de la DID - de otro implicado que es identificado como René Bustos, quien secundado por Miguel Revollo, Iván Daza, Elio Lanza Sánchez y Félix Velázquez Gareca, que cometieron también los robos anteriores".

"El informante manifestó - continúa - que algunos de los objetos que no fueron vendidos del último robo se encuentran en el domicilio de Miguel Revollo".

EL "PEZ " GORDO

En otro párrafo, el informante que la DID de Potosí, distribuyó a los medios informativos, expresa:

"Lo importante y después de conocer la identificación de los autores, su domicilio y la relación de los hechos desde la primera vez, el declarante dio a conocer el nombre del "Pez Gordo", que es profesor del colegio Inglés Católico, domiciliado en la calle Quinanilla Zuazo, quien en su integridad compraba todo lo robado".

"Finalmente el sexto robo fue perpetrado en la localidad de Pocoata, pero abortó al ser descubiertos estos elementos por los pobladores de la región cuyo autor intelectual fue Miguel Revollo".

"De todo esto, la Dirección de Investigaciones, colige que todos los robos perpetrados han sido planeados cuidadosamente por el autor principal Félix Velazquez Gareca, secundado por los otros individuos ya citados y cabe anotar que de no haber sido por los vecinos de Pocoata que capturaron a los imputados, estos sujetos hubieran continuado con su tarea de despojar más iglesias y en diferentes distritos del país".

VIDA EN EL AMOR
ERNESTO CARDENAL
CUADERNOS LATINOAMERICANOS

"VIDA EN EL AMOR", del poeta Ernesto Cardenal. La obra, incluida en Cuadernos Latinoamericanos, fue publicada por la Casa Carlos Lohlé de Buenos. Los interesados pueden adquirir este libro, en La Paz, en la Librería San Pablo, calle Colón Nº. 627, Tel. 326084, Casilla 3152; en Cochabamba en el Centro San Pablo, calle Sanjinéz Nº. 3861, Tel. 29027, Casilla 1540.

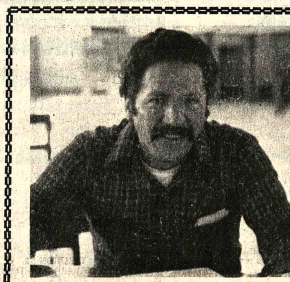

Oscar Eid
RADIO CRISTAL
PROGRAMA PRIMER PLANO
ENTREVISTA
OSCAR EID (MIR)
ABEL AYOROA (MNRI)
DOMINGO 23 horas 10 a.m.
LUNES 24 Horas 7:20 a.m.
Animan los periodistas
Oscar Peña — Raúl Burgoa
David Marquez — Walter Patiño

EXPOSICION.- Hilda Franck de Sanjinés expone, desde el pasado lunes 10, una serie de cerámicas y óleos en el Salón Municipal "Cecilio Guzmán de Rojas" (calle Colón). Esta excelente muestra estará abierta al público hasta hoy. Hilda Franck inició sus estudios plásticos en La Paz y siguió cursos de especialización en Francia.

El traductor del código hitita

POR JEANNE BOISSEAU
(De "Perspectivas de la Unesco")

Vagamente citados por Herodoto y Estrabón entre las antiguas poblaciones de Asia Menor, evocadas con precisión en el Antiguo Testamento (¡27 veces!) los hititas, cuyas existencia se sospechaba apenas hace cien años, plantearon un formidable problema a arqueólogos y orientalistas.

Parecía como si hubiesen desaparecido en la noche de los tiempos. Hoy sabemos que en el segundo milenio antes de nuestra era constituían una gran potencia cuya hegemonía se extendía por toda el Asia Menor hasta Siria, que conquistaron Babilonia y lucharon contra los egipcios. Pero el mundo científico ignoraba todo esto en ese año 1879 en que, en Bohemia, nacía Bedrich Hrozny, cuyo nombre quedará para siempre unido a la civilización hitita.

Desde luego existían indicios, hallazgos desconcertantes que habían comenzado a fines del siglo XVIII: ¿de dónde provenían esos relieves rupestres, esos extraños signos tallados en las rocas de Anatolia? Durante casi un siglo, ninguna luz se hizo sobre ese enigma. Sin embargo, el primer encuentro con los hititas había ocurrido en el lugar mismo de su antigua capital, Hatusa. El arqueólogo francés Charles Texier descubrió en 1830 el "pedazo escrito" de Yasilikaya, en Anatolia, y no lejos de allí, en Bogazkoy, a unos 150 Km. al este de Ankara, las ruinas de una antigua ciudad. Muchos años antes el "Jeque Ibrahim", como se llamaba al orientalista suizo Johann Ludwig Burkhardt, infatigable vagabundo de Asia Menor, había descubierto en Hamah, sobre el Orante, un "pedón cubierto de jeroglíficos que no eran jeroglíficos egipcios". Pero ninguno de ellos había dilucidado su origen. Fue hacia 1880 cuando un misionero irlandés, William Wrigt, y un arqueólogo inglés Archibald Enry Syre declararon, ante el escándalo general, que los monumentos con jeroglíficos de Anatolia pertenecían sin duda al "país de Hati" al que se referían los anales asirios, así como un gran texto egipcio donde se narra la expedición siria de Ramsés II, que culminó en la batalla de Qadesh y en la paz egipcio-hitita.

En 1887, en las excavaciones de Tell El Amarna, en Egipto, se descubrieron tabletas que contaban de trece siglos antes de nuestra era. Estaban escritas en akkadio, utilizado como idioma diplomático en todo el Cercano Oriente, y se trataba de una correspondencia entre el faraón Amenofis IV y algunos soberanos de reinos vecinos a Egipto, entre los cuales dos eran hititas.

Para conocer a los hititas y a su civilización era indispensable acceder a los documentos autóctonos. Pero los jeroglíficos permanecían mudos. Imposible parecía también una de las tabletas de Tell El Amarna, procedente de Anatolia y escrita en un idioma desconocido. La hititología empezó a existir como ciencia incipiente en 1902, cuando el asiriólogo noruego Jorg Knudtzon publicó un informe sobre dos de esas tabletas. Al estudiarlas, Knudtzon había hecho un descubrimiento fundamental, a saber, que el misterioso idioma tenía afinidades gramaticales con las lenguas indoeuropeas. Ningún orientalista habría osado imaginar que a principios del segundo milenio a. de J.C. un pueblo indoeuropeo hubiese fundado un imperio en Anatolia.

A pesar de que hizo una traducción aproximada de esta carta, tiempo después Knudtzon renunció a su teoría.

El progreso en el descifra miento de esa lengua quedó estancado hasta 1915, cuando Bedrich Hrozny logró hacerlo.

En plena primera guerra mundial, la revista erudita "Comunicaciones de la sociedad oriental alemana" publicaba un artículo del sabio checo, titulado modestamente: "La solución del problema hitita, informe provisional". El enigma se había aclarado definitivamente.

UN SABER LINGÜISTICO INMENSO

Bedrich Hrozny había estudiado en Viena lenguas orientales, y entre otras el arameo, el sánscrito, el árabe antiguo y el hebreo. A los 24 años, después de participar en excavaciones en Palestina, escribió varias comunicaciones sobre los textos cuneiformes. Su inmenso saber lingüístico -12 lenguas muertas y 6 lenguas vivas- era para él sólo un medio de acceso a las civilizaciones antiguas. Profesor de semitología y de asiriología de la Universidad de Viena, había dedicado varios trabajos moneda de Babilonia y a los sumerobabilonios. En apareció una de sus obras célebres "El trigo en la antigua Babilonia", donde exponía nitidez la interdependencia de las civilizaciones egipcia sumero-babilonia.

En 1907, un arqueólogo asiriólogo alemán, Hugo Winckler, había encontrado en Bogazkoy más de diez mil tabletas o fragmentos que en los museos de Estambul y Berlín. La escritura en que están redactadas era el conformé babilonio que, en Antigüedad, había servido escribir diversas lenguas Asia Menor. A partir de las tabletas redactadas en akkadio Winckler pudo establecer primera historia de los hititas. Pero gran parte de las tablillas que encontró estaban escritas un idioma misterioso e incomprensible. En 1913 la Sociedad Oriental Alemana encargó su estudio a un grupo de asiriólogos del que Hrozny formaba parte.

Poco tiempo después estalla la guerra. La hititología habría sido una de sus primeras víctimas si un oficial persa no hubiera incitado a Hrozny movilizado en el ejército austrohúngaro, a proseguir sus investigaciones filológicas.

El problema era descifrar en una escritura conocida un idioma desconocido. A partir de pictogramas que subsistían en cuneiforme, y que podían como signos cuyo significado por supuesto, ignoraba Hrozny logró a descifrar dos palabras: "pez" y "padre". Tras largas horas de un trabajo abnegado, palabra por palabra, forma tras forma, modificando modificando la definición de palabras cuyo significado desconocía, el sabio logró comprender el idioma. Al punto que en 1917 traduce el Código hitita e importantes fragmentos de los Anales Reales.

Con el fin de la primera guerra mundial y el nacimiento de la República Checoslovaca, Hrozny se trasladó a Praga, donde en 1919 fue nombrado profesor de historia del Oriente Antiguo en la Universidad Carlos. En 1924-1925 organizó y dirigió la primera expedición arqueológica checoslovaca a Oriente y, estudió el lugar arqueológico de Kültepe, en Capadocia.

UNIVERSIDAD MAYOR DE SAN ANDRES
FACULTAD DE CIENCIAS PURAS Y NATURALES
R.R.P.P. Nº 370/79

COMUNICADO

La Facultad de Ciencias Puras y Naturales, comunica a los alumnos de ésta, asi como a los que toman servicios que las clases se inician el día LUNES 24 de los corrientes, con los horarios establecidos.
FACULTAD DE CIENCIAS PURAS Y NATURALES

La Paz, Septiembre 20, 1979

Ing. Antonio Saavedra Muñoz — DECANO
Vº Bº Lic. Fernando Cajias — SECRETARIO GENERAL U.M.S.A.

UNIVERSIDAD MAYOR DE SAN ANDRES
Facultad de Ciencias Jurídicas y Políticas
R.R. P.P. Nº 377/79

SEMINARIO DE GRADUACION

Debiendo iniciar labores en los próximos días el SEMINARIO DE GRADUACION PROFESIONAL DE ABOGADO, los señores Egresados de la Facultad de Ciencias Jurídicas y Políticas que deseasen participar en el mismo, deben inscribirse en la Secretaría de la Facultad (2do. piso Edf. Central) a partir del día lunes 24 de septiembre.

La Paz, 20 de septiembre de 1979

Dr. Mamerto Alvarez Cornejo
DECANO a.i. FACULTAD CIENCIAS JURIDICAS Y POLITICAS
Lic. Fernando Cajías de la Vega
SECRETARIO GENERAL UMSA

C.U.B. — F.U.L.

CONFEDERACION UNIVERSITARIA BOLIVIANA (C.U.B.)
FEDERACION UNIVERSITARIA LOCAL (F.U.L.)
R.R. P.P. Nº 381/79

CONVOCATORIA
FORO DEBATE

La Confederación Universitaria Boliviana y la Federación Universitaria Local, convocan en esta hora de avasallamiento del imperialismo a nuestro país, al FORO-DEBATE "LA VENTA DE LAS RESERVAS DE ESTAÑO Y LA REPERCUSION EN NUESTRA ECONOMIA NACIONAL Y POPULAR", a realizarse de acuerdo a las siguientes bases:

I. DE LOS OBJETIVOS:
1.- Contribuir al análisis y esclarecimiento público respecto a la venta de estaño implantada por el Senado Norteamericano y los efectos que producirá en la Economía Nacional.
2.- Constituir una tribuna libre para el planteamiento y amplia discusión respecto a las diversas concepciones y alternativas políticas en torno a la administración de nuestros Recursos Naturales, dentro del marco de la defensa de la Soberanía e Independencia Nacional.
3.- Contribuir a la formación de una conciencia nacional de defensa de los Recursos Naturales en perspectiva de un desarrollo nacional independiente.
4.- En lo inmediato, desarrollar un profundo debate y esclarecimiento nacional acerca de los alcances y consecuencias de la venta de las reservas de estaño.

II DE LOS PARTICIPANTES:
Estarán presentes diversas personalidades bolivianas que han demostrado un profundo conocimiento sobre la materia y/o que se encuentran vinculadas con el manejo y administración de los Recursos Naturales.

III DEL TEMARIO:
1.- El estaño y Bolivia: La Rosca Minero-Feudal
2.- Convenios Financieros y Comerciales que afectan al país.
3.- Penetración de Capitales extranjeros. Reservas Estañíferas. Política de Comercialización externa e interna.
4.- Las Funciones, Historia y su implicación en la Política Nacional de desarrollo.
5.- La venta de las reservas de estaño, sus consecuencias en la economia Nacional y los salarios.
6.- La Mineria Mediana
7.- Conclusiones.

IV DEL LUGAR Y FECHA
El FORO-DEBATE se realizará durante los días miércoles 26 al sábado 29 de septiembre en el Paraninfo Universitario de la Universidad Mayor de San Andrés.
Las exposiciones se iniciarán a horas 17.00 p.m.

POR LA CONFEDERACION UNIVERSITARIA BOLIVIANA:
GONZALO AGUIRRE V. — PRESIDENTE
WILLY SEOANE — STRIO. DEFENSA DE REC. NAT.

POR LA FEDERACION UNIVERSITARIA LOCAL:
HENRY OPORTO CASTRO — STRIO. EJEC. GRAL.
EDUARDO PAZ — STRIO. EJEC. DELEG. C.O.D.

F.U.L. — C.U.B.

UNIVERSIDAD MAYOR DE SAN ANDRES
R.R. P.P. Nº 378/79

INICIACION DE CLASES

1º) Se pone en conocimiento de los catedráticos y de los alumnos nuevos y antiguos, que debido a problemas de infraestructura y retraso en las inscripciones por conflictos que son de conocimiento público, la iniciación de clases se sujetará al siguiente rol:

Lunes 24 de septiembre:
Facultad de Ciencias Puras y Naturales
Facultad de Tecnología
Politécnico Universitario
Lunes 1º. de octubre
Facultad de Arquitectura
Facultad de Humanidades
Facultad de Ciencias de la Salud
Facultad de Ciencias Jurídicas y Políticas
Lunes 8 de octubre
Facultad de Ciencias Económicas

2º) Las inscripciones continuarán la próxima semana de acuerdo a los roles establecidos por cada una de las Facultades.
3º.). La venta de matrículas se realizará hasta el día miércoles 26 del presente mes, impostergablemente.

La Paz, 21 de septiembre de 1979
Lic. Fernando Cajías de la Vega
SECRETARIO GENERAL

UNIVERSIDAD MAYOR DE SAN ANDRES
FACULTAD DE ARQUITECTURA Y ARTES
R.R.P.P. Nº 380/79

CARRERA DE ARTES
CURSO BASICO 1979 - 1980
INGRESO LIBRE

Se comunica a todos los bachilleres que el Honorable Consejo Universitario en su reunión del día 20 de Septiembre ha resuelto:
- Se permite el **Ingreso Libre** a todo bachiller sin requisito de cursu Pre Facultativo, al curso Basico Anual de la Carrera de Artes que comprende el nuevo plan de Reestructuración.
- La Carrera contempla los niveles de Licenciatura y de Técnico Superior.
- Los postulantes deberán rendir una prueba de aptitud y de vocación artística, para habilitarse como alumnos regulares del Departamento de Artes Plasticas.
- Los alumnos aceptados no podran bajo ninguna circunstancia realizar traspasos a otras Carreras, facultades o areas dentro de la Universidad Boliviana.
- Los postulantes deben presentarse en la Secretaria del Departamento a partir del día Lunes 24 de Septiembre a fin de recabar mayor información **Obrajes Tef. 784670.**

La Paz, 21 de Septiembre de 1979

Arq. Pedro Von Vacano Alborta
DIRECTOR DE ESTUDIOS DE LA FACULTAD DE ARQUITECTURA Y ARTES

Vº Bº Lic. Fernando Cajías de la Vega
SECRETARIO GENERAL DE LA UNIVERSIDAD MAYOR DE SAN ANDRES

UNIVERSIDAD MAYOR DE SAN ANDRES
Dirección de Extensión Universitaria
Confederación Universitaria Boliviana
Federación Universitaria Local
R.R.P.P. Nº 382/79

FIESTA DE LA JUVENTUD Y LOS ESTUDIANTES

CULTURA POPULAR KHANATA
Viernes 21, Horas 18:00
Sábado 22, Horas 20.00
Domingo 23, Horas 18.30
PARANINFO UNIVERSITARIO

Septiembre de 1979
Fdo. Director de Extensión Universitaria, Lic. Fernando Cajías, Secretario General de la UMSA.

Misas

En la paz del Señor ha dejado de existir el que en vida fue ejemplar y abnegado padre y esposo,

JOSE LUIS BAUTISTA V.

(Q. E. P. D.)

Adela R. vda.de Bautista,esposa; Zenón, Elba, Orlando, Gustavo, Ramiro, Osvaldo, hijos; Samuel, Miriam, hijos políticos; Jhoysi, Ludgar, Claudia, Pablo, nietos; los sobrinos y demás familia ruegan a sus amistades, en especial a los residentes de Oruro y Eucaliptus , Camara Dptal. de Minería,se dignen asistir a la traslación de los restos mortales del extinto. El cortejo fúnebre partirá de Ciudad Satélite calle 20 Nº 2001 del Plan 482. Será favor que agradecerá la familia doliente.

Elevad una oración por el eterno descanso del que en vida fue, esposo y padre ejemplar

Prof. FELIX GUTIERREZ M.

La esposa, hijos y demás familia invitan al Magisterio, autoridades de Educación F.D.M.R.L.P. y personas piadosas, a la misa de cabo de mes de su llorado fallecimiento que se efectuará el día de hoy sábado 22 del presente en el templo del Gran Poder a Hrs. 9.30 . El duelo se despide en la puerta del templo.

ELEVAD UNA ORACION POR EL ALMA DEL QUE EN VIDA FUE

GRAL. DIV (R)

JULIO PRADO MONTAÑO

Adela Salmón v. de Prado, esposa; Gary, Julio, Fernando y Adela, hijos; Rosario A. de Prado, Carmen P. de Prado, Laura Z. de Prado y Fausto Barbonari, hijos políticos; invitan a las misas que recordando el año de su sentido fallecimiento y aniversario natal, se celebrarán el día 23 de septiembre a horas 19 en el templo de Los Carmelitas en La Paz y a las 8 a.m. en la Iglesia Catedral en Santa Cruz.

Su asistencia a este acto de piedad cristiana comprometerá la gratitud de la familia doliente.

Septiembre de 1979

MISS TIGRE

Srta. Marlene Elizabeth Dalence A. fue elegida Miss TIGRE 1979 de la ciudad de Oruro, su coronación se realizará hoy sabado 22, en los salones del Club Oruro con una fiesta de gala. Bajo la dirección del maestro de ceremonias Sr. Lalo Lafaye.

La familia del que en vida fue, ejemplar padre y abnegado esposo:

Don EDMUNDO ESTEVEZ CORDOVA

(Q. E. P. D.)

Ruegan a sus amistades, parientes, y personas piadosas: Cámara Departamental de Minería, Banco Minero de Bolivia Confederación de Choferes, residentes de Quime e Ichoca; se dignen asistir a la misa de Réquiem que recordando el 3er. mes de su llorado fallecimiento, mandarán a oficiar el día de mañana domingo 23 a horas 10.15 a.m. en el templo de MARIA AUXILIADORA"

Sus asistencia comprometerá la gratitud de la familia doliente

El duelo se despide en la puerta del templo

La Paz, septiembre de 1979

AGENDA FEMENINA

CONIF

La Confederación Nacional de Instituciones Femeninas realizó ayer su té "Kantuta de la Amistad". En esa oportunidad, la entidad entregó diplomas a voluntarias que se destacaron por su trabajo voluntario en la comunidad. A continuación, recibieron certificados de asistencia las delegadas de la Filiales de CONIF que participaron en el Encuentro Nacional de Capacitadoras. La señora Una Cross, técnica americana en trabajo voluntario recibió una mención especial en reconocimiento a su colaboración a instituciones bolivianas durante más de veinte años. La reunión tuvo lugar en los salones del Hotel Sheraton.

ROTARACT CLUB

Rotaract Club de La Paz preparó un extenso programa para celebrar el XI aniversario de su fundación. Ayer, tuvo lugar la conferencia de la señora Elsa Dorado de Revilla sobre el tema: "El niño boliviano en la dimensión del heroismo". Asistió al acto el Cabo Agustín Miguez, quien participó, a los doce años de edad, en la Guerra del Chaco.

MESA REDONDA PANAMERICANA

Las socias de Mesa Redonda Panamericana se reunieron, en una Asamblea General, en casa de la señora Jarmila de Cerruto.

CENTRO FEMENINO DE SOPOCACHI ALTO

El Centro Femenino de Sopocachi Alto realizará una kermesse, el domingo próximo, en los patios de la Parroquia de Cristo Rey. Los fondos a recaudarse están destinados a la biblioteca infantil de esa zona.

ASOCIACION DE DAMAS CRUCEÑAS

La Asociación de Damas Cruceñas se reunió, ayer, en casa de la señora Malala Velasco de Gonzales, para celebrar el aniversario de la Revolución Libertadora de Santa Cruz.

ASOCIACION DE DAMAS COCHABAMBINAS

La Asociación de Damas Cochabambinas, residentes en La Paz ofreció un té, en honor de la esposa del Presidente de la República, señora Rosa Elena Rodríguez de Guevara.

Heinz Gehler Deutsch
Gabriela Arce de Gehler

Julio Mendieta Soux
Marta Paz de Mendieta

comunican a sus parientes y amigos el matrimonio de sus hijos

HEIDI y JAVIER

realizado el día de ayer en ceremonia estrictamente privada.

La Paz, 22 de Septiembre de 1979

SHIRLEY ARLET PANTOJA GUTIERREZ

Cumple siete años de vida el dia de hoy, con este motivo sus padres recibirán en su domicilio a sus pequeñas relaciones, en una fiesta infantil.

Victor H. Farfán A. esposo, Mónica María del Pilar, Victor Alberto Farfán Torrico, hijos Gladys, Edilberto y Martha hermanos: Dante Ordoñez, Rogelio Zeballos, Felipe , Guido y Polo Hermanos políticos los primos sobrinos y demás familiares de los que en vida fueron. Abnegado esposo y cariñosa madre:

Sra. RUTH TORRICO de FARFAN

(Q. E. P. D.)

Querido hijo y adorado hermanito

NIÑITO VICTOR FABIAN FARFAN TORRICO

(Q.D.D.G.)

Ruegan a Ud. (s) se dignen asistir a la misa de Requien que en sufragio del alma de la extinta y recordando los 6 meses de su llorado fallecimiento, se mandará a oficiar el día de hoy 22 del Pte. a horas 17.45 p.m. en el templo de La Merced.

Su asistencia a este acto de piedad cristiana comprometerá la eterna gratitud de la familia doliente.

VISITADOR MEDICO

Con experiencia necesita LABORATORIO DE PRODUCTOS FARMACEUTICOS. Enviar carta, curriculum vitae y fotografía a CASILLA 5497.

Citación

Se cita con carácter de suma urgencia a todos los vecinos de la zona de Chasquipampa, entre ellos las urbanizaciones Administración Pública, Yacimientos, Vivienda Minera, Agricultura y Comunarios, a la reunión que se efectuará el día domingo 23 del presente a hrs. 9.00 a.m.

La Directiva

EMPRESA CONSTRUCTORA TERCERA CATEGORIA

Inscripciones al día, se traspasa por viaje, escribir a casilla 1420 Cochabamba.

Sociales

REUNIONES

El Embajador de la República de Corea y la señora de Moon ofrecerán una recepción el miércoles, 3 de octubre, con motivo de celebrar la Fiesta Nacional de su país.

Con motivo de agasajar Embajador ante Organización de Estad Americanos, señor Geon Romero, por su visita a La P un grupo de amigos le ofrec hoy una cena, en el restaura "El Hilacata"

BODAS DE ORO

En Cochabamba, ce braron ayer su Bodas de C Matrimoniales los esposo Exipión Salazar y Elv Crespo.

Club de Leone de Irpavi

El Club de Leone "Irpavi" realizará el domingo próximo un Kermesse, en homenaje a "Año Internacional del Niño". Los fondos a re caudarse están destinado a obras sociales en la zona y la compra de silla de ruedas para los niños in válidos del Instituto de Rehabilitación de Obrajes.

Festival de primavera

Pequeños alumnos del pre-kinder, del Centro Boliviano Americano, realizaron el "Festival de la Primavera" que com prendió un interesante programa de canciones y declamaciones, así como la elección de una reina.

Esta es una de las actividades adicionales que el Centro incluye a modo de complementar las re cientes reestructuraciones en el Programa de Inglés para Niños, las mismas que viene realizando la Lic. Rosa Dwyer. La Lic. Dwyer, cuenta con un ti tulo de estudios avanzados en educación bilingue de la Universidad de Hartford y un "Master" en artes en las disciplinas de Li teratura Española y Por tuguesa de la Universidad de Nueva York.

Una de las recientes adiciones al programa de inglés, es la Colección Peabody para Idiomas. Este método, dirigido a alumnos entre las edades de 3 a 5 años, ayuda a desarrollar las habilidades sensoriales discriminatorias en el niño, introduciéndole e incrementadno vocabulario básico a través de titeres, juegos y materiales con los que va ejercitando los conocimientos que paulatinamente adquiere. El método no sólo tiene objetivos linguisticos, sirve también para desarrollar la capacidad psicológica del joven alumno para desenvolverse dentro el grupo.

National

ARTEFACTOS PARA EL HOGAR DE FAMA MUNDIAL

CONFEDERACION NACIONAL DE MAESTROS DE EDUCACION RURAL "CONMBERB"

COMUNICADO No. 12/79

El Comité Central Ejecutivo de la CONMERB comunica al Magisterio Rural del país y a la opinión pública en general, que en la tarde del día de ayer 21 de septiembre ha conseguido una entrevista con el Sr. Presidente de la República, Dr. Wálter Guevara Arze, reunión efectuada dentro del marco de cordialidad, donde se presentaron los siguientes planteamientos:

1.- PLANTEAMIENTOS ECONOMICOS.- De acuerdo al mandato del VIII Congreso Ordinario Nacional de Maestros Rurales realizado en Tarija,se planteó:

a) Haber básico $b. 5.000.
b) Bono Profesional Docente $ b. 1.000
c) Bono de Residencia Rural $b. 1.000.
d) Bono deDistancia sobre unidad de kilómetros de distancia a la ciudad.
e) Bono jerárquico para directores $b. 1.000.
f) Elevación del Derecho de Zona y Frontera al 30% del haber básico.
g) Nivelación de Bonos funcionales para profesores de Normales Rurales y Urbanas.

2.- Liberación total de impuestos para importación de 10.000 motocicletas con destino al magisterio rural cuyo proyecto de Resolución Suprema se encuentra en palacio.

3.- Aval bancario y liberación de impuestos tributarios para las máquinas de escribir Erika - Daro, cuyo contrato ya se firmó en la pasada gestión y su adjudicación se realiza dentro de la primera partida de 5.000 unidades, de acuerdo al proyecto de Resolución Ministerial en el despacho de la Presidencia de la República.

4.- Reposición de la Representación del Magisterio Rural en CONES establecida por el Estatuto de creación de dicho organismo, y fue cancelada por la dictadura.

5.- Aporte del Estado en la misma proporción del aporte de los maestros para el pago del Bono de Cesantía, lo que significaría un incremento de este beneficio.

6.- Can celación por parte del Estado de la deuda de más de 100.000.000 de $US a la CNSS, por concepto de aportes patronales de varias gestiones.

7.- Devolución por la CNSS de los aportes del Magisterio Nacional que como agente de re tención de la CCSSMF, recaudó alrededor de 14 a 16 millones de pesos bolivianos, fondos que no entregó a nuestra Caja Complementaria, que a la fecha atraviesa una etapa de crisis económica.

8.- Transferencia de COVIMA a la CCSSMF como un departamento específico de acuerdo a la resolución del II Congreso Especializado de Seguridad Social, realizado en la ciudad de Cochabamba, en septiembre de 1978. Proyecto de Decreto Supremo para la concreción de esta medida se encuentra a nivel presidencial.

El señor Presidente de la República prometió estudiar cada uno de estos planteamientos, y dar una respuesta dentro de los días siguientes.

La Paz, 21 de septiembre de 1979

Prof. Néstor Valdivia
EJECUTIVO GENERAL

Prof. Ezequiel Huayta
EJECUTIVO NACIONAL

Prof. Vicente Paredez
SECRETARIO PERMANENTE

Sello: Confederación Nacional de Maestros de Educación Rural de Bolivia: COMITE CENTRAL EJECUTIVO.

Casa en alquiler

Recibo amplio dos dormitorios amoblados y alfombrados, tiene cocina eléctrica, calefón, refrigerador, teléfono. San Miguel Bloque 28 frente al Colegio Loreto. Teléfono 326757.

EMPRESA MINERA MEDIANA REQUIERE UN INGENIERO DE MINAS PARA CARGO DE ADMINISTRADOR Y OTRO PARA SUPERINTENDENTE DE MINA.

LA MINA ESTA UBICADA A CUATRO HORAS DE VIAJE DE LA PAZ.

DIRIGIRSE A CASILLA 6831 LA PAZ HACIENDO CONOCER ANTECEDENTES Y PRETENSIONES SALARIALES.

Ministerio de Previsión Social y Salud Pública

COMUNICADO

Se comunica al personal de exfuncionarios de este Ministerio que hubiesen prestado servicios en el periodo comprendido entre el mes de Julio de 1978 a Junio de 1979, que los Cheques del Funcionario Público que les corresponde por concepto de Aguinaldo de Fiestas Patrias como cesantes que se venía cancelando en el Departamento de Programación del Ministerio de Finanzas, a la fecha se devuelve al Tesoro General de la Nación donde podrán recabar, previa presentación de su Cédula de Identidad y la respectiva orden expedida por la Oficina de Habilitación de este Ministerio.

La Paz, 21 de septiembre de 1979.

DEPARTAMENTO DE RELACIONES PUBLICAS

CORPORACION DEL SEGURO SOCIAL MILITAR

-COSSMIL-

Requerimiento de personal en la ciudad de Potosí

Se requieren los servicios de los siguientes profesionales:

1 Administrador (para la Agencia Regional)
1 Auxiliar de Contabilidad
1 Secretaria

Los interesados deberán apersonarse con sus respectivos Curriculums Vitae, al Hotel Prefectural de esa ciudad para entrevistarse con la Comisión Especial nombrada para el efecto, a partir del día lunes 25 de los corrientes en horas de la tarde.

RELACIONES PUBLICAS

La Paz, septiembre 21 de 1979

CORPORACION DEL SEGURO SOCIAL MILITAR
-COSSMIL-

SEGUNDO LLAMAMIENTO A PROPUESTAS PARA LA ADQUISICION DE INMUEBLES EN LAS CIUDADES DE ORURO, COCHABAMBA, SANTA CRUZ, TARIJA Y TRINIDAD

INVITACION Nº 01/79

Por disposición de la H. Junta Superior de Decisiones de "COSSMIL", mediante Resolución Nº. 54/79 de 10-VII-79, se invita a las personas naturales o jurídicas interesadas en presentar sus ofertas para la adquisición de inmuebles en las ciudades de: ORURO, COCHABAMBA, SANTA CRUZ, TARIJA y TRINIDAD, con destino a la instalación de Agencias Regionales y Policonsultorios de la Corporación del Seguro Social Militar.

Las ofertas, en sobre cerrado y lacrado y con sujeción a las disposiciones de los Arts. 34 y 38 del D.L. 15223 de 30-XII-77 (Ley de Adquisiciones del Sector Público), deberán presentarse en las oficinas Administrativas de las Agencias Regionales respectivas, hasta horas 18.30 del día lunes 15 de octubre de 1979 acompañando la siguiente documentación:

1.- Carta de Ofertas, consignando precio y condiciones de venta.
2.- Certificado Alodial, franqueado por la Oficina de Derechos Reales del Departamento.
3.- Planos de Propiedad.
4.- Testimonio de los Títulos de Propiedad.
5.- Certificado Treintenario.
6.- Certificado de Catastro.
7.- Certificado de pago de Impuestos.

Todas las Propuestas deben ser dirigidas a:

Señores
CORPORACION DEL SEGURO SOCIAL MILITAR "COSSMIL"
Ref: INVITACION 01/79 2do. Llamamiento, Oferta Inmuebles en la ciudad.....(Agencia Respectiva)

RELACIONES PUBLICAS
La Paz, Septiembre 21 de 1979

Dolores lumbares

Los dolores lumbares son siempre síntomas más bien sospechosos; por eso habrá que analizarlos siempre con esmero, prolijidad y paciencia. Cuando son en un solo lado, constituyen el síntoma casi constante de un cólico renal, cuya causa más frecuente es el descenso de una pequeña concreción calcárea que se ha formado en la orina (cálculo) a lo largo del uréter, que es un canalillo membranoso que lleva la orina desde el riñón hasta la vejiga. Dado que las dimensiones del uréter son muy modestas, incluso un pequeño cálculo es capaz de obturarlo, produciendo dolor. El dolor que, como ya hemos dicho, afecta generalmente a un solo lado, desciende desde los lomos hasta la vejiga urinaria y no es continuo sino en accesos, durante los cuales el enfermo está inquieto y dá vueltas y más vueltas en la cama, sin encontrar una postura sosegada.

En caso de cólico renal se pueden verificar frecuentemente náusea, vómito, estreñimiento obstinado y raramente diarrea. Pero ¿qué es lo que hará pensar sobre todo en un cólico renal? La aparición contemporánea al dolor de disturbios de la urinación (micciones frecuentes y ardores), al par que la orina es roja y turbia. ¿Qué hacer en estos casos? Reposo en la cama, calor (termóforo o bolsa de agua) sobre el costado dolorido; abundante suministración de líquidos y de fármacos antiespásticos.

MODA DE VERANO.- De izquierda a derecha: - La línea recta se despliega en manga-murciélago hasta el codo, en este modelo de Balenciaga, en seda beige, motivo exclusivo.- La mayor sencillez y comodidad en este vestido beige y blanco, de lanilla Wurmser, para este modelo de Michael Gomá.- Modelo de Pauline, en seda estampada estilo tapicería antigua.- En pique de algodón amarillo, un vestido en línea estrecha que afina la silueta.(Foto EFE)

Feminismo a la española

ESPAÑA, —eterno furgón de cola— se ha subido tarde al tren del feminismo. Y aunque la mayoría de las mujeres miran con extrañeza los postulados feministas, una minoría se empeña aún en conseguir para España lo que en otros países resulta ya superado. Es de esperar que la inquietud por la promoción de la mujer española se oriente hacia unos derroteros más felices.

Los grupos y colectivos feministas se han desarrollado en toda Europa al amparo del socialismo, que, a su vez, hace propaganda del "slogan" feminista, considerando a la mujer como una "clase" oprimida, por oposición a la "clase" opresora: el hombre. Estos grupos tienen en España una corta vida —al menos pública— pero actualmente crecen y proliferan, haciendo nacer constantemente nuevas siglas.

En los congresos femeninos, las feministas piden siempre "votar por asociaciones", para parecer un extenso movimiento de base. Pero de momento tienen un número aún corto de afiliadas, reclutadas fundamentalmente entre militantes de los partidos marxistas. Muchas de ellas son universitarias "captadas" en los primeros años de carrera, a través de un proselitismo agresivo, basado fundamentalmente en la "liberación sexual".

LOS GRUPOS FEMINISTAS

Las diferencias entre los grupos son pequeñas: el FLM (Frente de Liberación de la Mujer) nacido en enero del 76, cuenta con unas 200 militantes y actúa en Madrid.

El Colectivo Feminista de Madrid nació en septiembre del 76 y funciona a nivel nacional; defiende la igualdad ante la ley, el divorcio, la venta libre de anticonceptivos, el aborto libre y gratuito, la coeducación (obligatoria), las guarderías y los servicios colectivos.

La Asociación Democrática de la Mujer (ADM) de muy reciente creación, empezó a funcionar en mayo de 1976 y tiene 1.200 afiliadas; entiende el feminismo como lucha política y tiene unos objetivos similares a los del Colectivo.

El Seminario Colectivo Feminista aparece públicamente en las primeras Jornadas por la Liberación de la Mujer, en diciembre de 1975. Recientemente ha propuesto a la "Plataforma de Mujeres de Madrid" una campaña a favor del aborto y los anticonceptivos. Defiende la militancia única en el feminismo y se declara "antiautoritario e interclasista".

El MDM (Movimiento Democrático de la Mujer) y el MLM (Movimiento de Liberación de la Mujer) nacen en 1965 y consideran que el socialismo es el "único" contexto que permite la emancipación colectiva de la mu
Defiende la legalización de anticonceptivos y del aborto
"Mujeres Libres" es resurgimiento de la ganización libertaria que, ese mismo nombre, funcionó España del 36 al 39 dentro anarquismo.
El MPF (Movimiento por Planificación Familiar) orie su lucha hacia la consecución la "libertad" de anticoncepc y de "una nueva fórmula sexualidad". La UPM (Un Popular de Mujeres) se si más a la izquierda aún, llevar los planteamientos ya expues a sus límites más extremos.
LA UNION HACE LA FUERZA
El 29 de mayo de 1978 tu lugar el I Congreso de Federación de Organizacion Feministas, al que asistieron representantes de un total nueve asociaciones miembr de la Federación. En Asamblea se insitió en la nece dad de unir todas las fuerz feministas para conseguir s objetivos.
Todos estos grupos —y otr más—, participan en abu dantes reuniones y asamble nacionales e internacionale como las ya citadas Jornad sobre la liberación de la muj en diciembre del 76, o l primeras Jornadas Catalan de la Dona, donde se produjer graves tensiones con grup más moderados, que fuer abucheadas por la electriza sala (Como bello detal comentaba un periódico, arrebatar el micro a una de l ponentes que no eran del gus de las feministas, comenzó echar chispas).

Gran romería en Sicasica

Hoy se efectuará una gran romería, con participación de conjuntos folklóricos, en Sicasica, capital de la provincia Aroma, del departamento de La Paz, con el fin de recaudar fondos para restaurar el templo de esa localidad. En la oportunidad, Monseñor Jesús López de Lama, obispo de la Prelatura de Corocoro, presidirá una misa concelebrada.

La gran romería ha sido organizada por Acción Cívica de Defensa y Progreso de Sicasica, organismos que ha invitado a los residentes de Sicasica en La Paz a participar de la festividad. Como se sabe, el templo colonial de esa localidad, ha sido declarado monumento nacional, pero en la actualidad, las persistentes lluvias han deteriorado de tal manera su estructura, que su restauración es una urgente necesidad. Así lo manifestó Acción Cívica de Defensa y Progreso de Sicasica, a tiempo de organizar la gran romería.

National
ARTEFACTOS PARA EL HOGAR DE FAMA MUNDIAL

"Año del Centenario del Litoral Cautivo"

Empresa Nacional de Telecomunicaciones ENTEL

LICITACION Nº 10/79

Construcción de muro de cerco para la planta transmisora de la ciudad de Santa Cruz

La Empresa Nacional de Telecomunicaciones "ENTEL", convoca a licitación nacional a todas las empresas constructoras de 2a., 3a. y 4a. categorías para la construcción del muro de cerco de la planta transmisora de la ciudad de Santa Cruz, a presentar sus propuestas, sujetándose a las formalidades de ley, hasta el 15 de octubre del año en curso a Hs. 16.00.

El pliego de especificaciones puede ser rctirado de la Asesoría Legal de "ENTEL", ubicada en calle Ayacucho 8º. piso, previa cancelación de $b. 200.oo en la Sección Tesorería, 6º. piso del mismo edificio.

Las propuéstas, serán abiertas en sesión pública el mismo día a Hs. 17.00 en el despacho de la Subsecretaría de Comunicaciones del Ministerio de Transportes, Comunicaciones y Aeronáutica Civil.

La Paz, septiembre de 1979.

RELACIONES PUBLICAS
ENTEL

VOLOVELISMO

Este sábado y domingo se harán demostraciones de volovelismo por parte del Club de Planeadores en la pista de Laja, Km. 7 camino a Tiahuanaco.

MINISTERIO DE MINERIA Y METALURGIA
SERVICIO GEOLOGICO DE BOLIVIA
"GEOBOL"

Programa de inventariación de los recursos minerales de la Minería Chica "IMCH"

CONVENIO PRESTAMO 1331-Bo. BANCO MUNDIAL

3er. CONCURSO POR INVITACION IMCH 05/79

PROVISION DE EQUIPOS DE SEGURIDAD Y CAMPO

Habiéndose declarado desierta la Licitación IMCH 05/78- Provisión de Equipos de Seguridad y Campo, el Servicio Geológico de Bolivia invita a las firmas proveedoras y/o fabricantes de los equipos y materiales licitados a presentar propuestas de conformidad al D.L. 15223 de 30-12-77, hasta el día lunes 8 (ocho) de octubre de 1979 a horas 18:00 p.m. en la Asesoría Legal de GEOBOL, calle Federico Zuazo Esq. Reyes Ortiz Nº. 1673, 5to. piso, Of. 504.

La Paz, 22 de septiembre de 1979

Ing. José Ponce Villagómez
DIRECTOR
SERVICIO GEOLOGICO DE BOLIVIA

AVISO PERMANENTE

Hasta que cancele sus cuentas pendientes

JORGE IRIARTE VACA

Cochabamba, Septiembre de 1979

IMBA LTDA.

SOLICITADA

SOCIEDAD DE INGENIEROS DE BOLIVIA

La Paz , 20 de septiembre de 1979
SIB-C. Nº 657-79.

Excelentísimo Señor
Dr. WALTER GUEVARA ARCE
Presidente de la República.
Presente.-

Excelentísimo Señor Presidente:

La "Sociedad de Ingenieros de Bolivia" , como parte integrante y activa de la comunidad profesional del país, observa con profunda preocupación actitudes que afectan notoriamente a los intereses de la nación, tal el caso de la anunciada venta de reservas de estaño por la General Service Administration de los Estados Unidos de Norte América.

Es de conocimiento general que, los Estados Unidos, como miembro del Consejo Internacional del Estaño, debería consultar con suficiente antelación su intención de venta de sus reservas no comerciales, ya que por su situación de país altamente desarrollado y por lo tanto de gran poder económico, no puede desconocer los acuerdos que asumió ante el organismo que agrupa a productores y consumidores de estaño. Aquí podemos aplicar la expresión del ilustre pensador boliviano Dn. Franz Tamayo, "no se puede ser impunemenet poderoso".

Esta actitud del gobierno de los Estados Unidos afecta notoriamente a la economía boliviana, que en buena medida depende de la exportación de minerales y en especial del estaño, que por su caracter estratégico-económico para nuestro país, es factor decisivo de la economía nacional.

Las continuas y periódicas amenazas de la G.S.A. para vender sus reservas de estaño originan incertidumbre y preocupación, aumentando gravemente la inestabilidad económica y política interna, ante esta situación los ingenieros de Bolivia como parte activa del proceso productivo nacional , planteamos muy respetuosamente, ante el señor Presidente la urgente necesidad de resolver el problema de la venta de las reservas estratégicas, mediante las siguientes alternativas de solución que tienden a superar el problema en forma definitiva:

1.- Iniciar gestiones inmediatas ante los gobiernos de Venezuela y México para que concidionen la venta de sus hidrocarburos a Norte América, a que este país no proceda a la comercialización de sus reservas estratégicas de estaño.

2.- Gestionar ante los mismos gobiernos la concesión a Bolivia de un crédito blando a largo plazo para financiar la compra de las 35.000 tns. evitando de este modo que ingresen al mercado. El estaño así adquirido serviría como garantía (warrant), permaneciendo en los mencionados países, para la operación crediticia.

3.- Si se produjeran las ventas de estaño, nuestro país debería percibir una compensación por unidad o libra vendida por la G.S.A., que podría determinarse por la modificación que sufrió el precio de venta , desde 1945, percibido durante la Segunda Guerra Mundial o el precio actual de la libra de estaño en el mercado de metales.

4.- La información de una comición parlamentaria, debidamente asesorada por profesionales altamente calificados en minería, para que negocie esta venta con el parlamento de los Estados Unidos. Si el caso requeriría a nivel de presidentes de las dos naciones.

Creemos señor Presidente, que ha llegado la hora de expresar nuestro criterio con valentía, con vehemencia y con dignidad ya que como país merecemos el respeto de quienes conforman el conjunto de naciones que viven bajo postulados de acuerdos de cooperación y respeto mutuos.

Nuestra voz debe ser escuchada y atendida para que el principio de justicia bajo el cual vive la sociedad actual, está vigente en oportunidades como ésta, en que una nación ve con preocupación su futuro, por una agresión económica ocasionada por otro país al que en el momento en que más necesitó nuestras materias primas le proporcionó sin ninguna restricción ni limitación.

Con la seguridad de que estas sugerencias serán tomadas en consideración y analizadas por su Excelencia, le ofrecemos nuestra máxima y desinteresada colaboración.

SOCIEDAD DE INGENIEROS DE BOLIVIA

Ing. Felipe Seleme Vargas
PRESIDENTE.

Ing. Moisés Arteaga Cabrera
SECRETARIO GENERAL

MINISTERIO DE MINERIA Y METALURGIA
SERVICIO GEOLOGICO DE BOLIVIA
"GEOBOL"

PROGRAMA DE INVENTARIACION DE LOS RECURSOS MINERALES DE LA MINERIA CHICA "IMCH"

CONVENIO PRESTAMO 1331-Bo, BANCO MUNDIAL

1er. CONCURSO POR INVITACION IMCH 03/79

PROVISIONDE EQUIPO Y MAQUINARIA PARA DESARROLLO MINERO

Habiéndose declarado desiertos algunos ítems de la Licitación IMCH 03/78 Provisión de Equipo y Maquinaria Para Desarrollo Minero, el Servicio Geológico de Bolivia invita a las firmas proveedoras y/o fabricantes de los equipos y materiales licitados a presentar propuestas de conformidad con el D.L. 15223 de 30-12-77, hasta el día lunes 8 (ocho) de octubre de 1979 a horas 18:00 p.m. en la Asesoría de GEOBOL, calle Federico Zuazo Esq. Reyes Ortíz Nº. 1673, 5to. piso Of. 504.

La Paz, 21 de septiembre de 1979

Ing. José Ponce Villagomez
DIRECTOR
SERVICIO GEOLOGICO DE BOLIVIA

MINISTERIO DE MINERIA Y METALURGIA
SERVICIO GEOLOGICO DE BOLIVIA
"GEOBOL"

PROGRAMA DE INVENTARIACION DE LOS RECURSOS MINERALES DE LA MINERIA CHICA "IMCH"

CONVENIO PRESTAMO 1331-Bo, BANCO MUNDIAL

1º CONCURSO POR INVITACION IMCH 06/79

PROVISION DE EQUIPO TECNICO Y OFICINA

Habiéndose declarado desiertos algunos ítems de la Licitación IMCH 06/78 Provisión de Equipo Técnico y Oficina, el Servicio Geológico de Bolivia invita a las firmas proveedoras y/o fabricantes de los equipos y materiales licitados a presentar propuestas de conformidad con el D.L. 15223 de 30-12-77, hasta el día lunes 8 (ocho) de octubre de 1979 a horas 18.00 p.m. en la Asesoría Legal de GEOBOL, calle Federico Zuazo esq. Reyes Ortiz Nº 1673, 5to. piso Of. 504.

La Paz, 21 de septiembre de 1979

Ing. José Ponce Villagómez
DIRECTOR
SERVICIO GEOLOGICO DE BOLIVIA

¡ESTE DOMINGO UD. VECINO TIENE OTRO ESPECTACULO GRA - TU - I - TO!

H. MUNICIPALIDAD DE LA PAZ
PARTICIPACION CONCERTADA CON EL VECINDARIO

PARTICIPACION ESTELAR DE LOS CONSAGRADOS

ERNESTO CAVOUR
LOS YURAS
EL GITANO Y SU BALLET
CACHO MENDIETA
EDUARDO ENRIQUEZ Y SU CONJUNTO
LOS HUARI
LOS HUAJCHAS DE BOLIVIA
LOS YAYAS
y otras atracciones.

TEATRO AIRE LIBRE
ENTRADA GRATUITA

Festival Artístico Educativo auspiciado por la H. ALCALDIA como una tarea de recreación popular en busca de Identificación Cultural Boliviana.

Y TÓDOS LOS DOMINGOS POR LA MAÑANA DESDE LAS 11:00 HORAS TENDRA SU FESTIVAL!!!!!

UD. ----- SUS NIÑOS ----- TODA LA FAMILIA AL TEATRO AL AIRE LIBRE ---- GRATIS.

HISTORIETAS

DRAMAS CLASIFICADOS

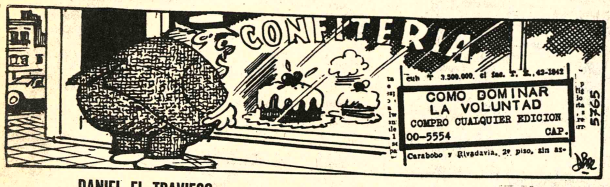

DANIEL EL TRAVIESO

—Esto no es lodo mezclado con lluvia, mamá...; Esto es PRIMAVERA!

DIVULGUELO

ASTERIX

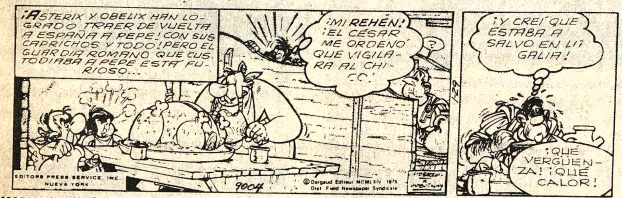

MARIA DE ORO

MARIA PARKINS

DICK TRACY

PICAPIEDRA

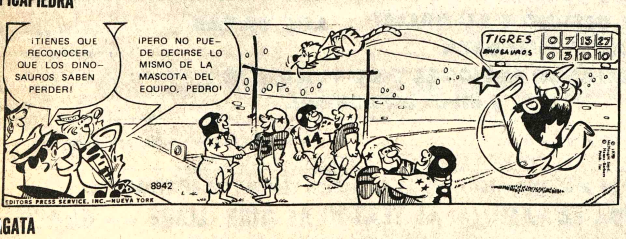

GATA

Revistas Libros

GISBERT Y CIA. S.A.
Casilla 195
LA PAZ - BOLIVIA

RECIBIMOS NUEVAMENTE:
HANSEN - Contabilidad Interna de la Industria.
LOPES DE SA - Auditoria de Balance.
LOPES DE SA - Cómo Analizar un Balance.
CHOLVIS - Organización, Costos y Balance. 6 tomos.
POWELSON - Contabilidad Economica.
SUAREZ - Contabilidad como Medio de Dirección.
CHOLVIS - Organización del Comercio y de la Empresa.

SE VENDE LIBRERIA PEQUEÑA zona escolar Referencias teléfono 353714 solo por las tardes (19-22/113605)

TEXTOS POLICOPIADOS para exámenes finales de básicos secundaria ascensos Policias INSTITUTO "EVA PERON" Yanacocha esquina Indaburo teléfono 328216 (22-25/113723)

Casas

PASAJERO (A) en tránsito alquilo Suite teléfono 373492 (22-24/113721)

LOCAL PARA OFICINA se ofrece en alquiler local para oficina situado en Sopocachi. Referencias teléfono 327550 (21-24/113643)

VENDO CASA MIRAFLORES Gemio N°. 6 (Illimani-Corrales) teléfono 354946 (19-24/113610)

TRANSFIERO OFICINA de 108 m2. con dos baños privados closet y dos puertas de ingreso en Edificio Centrico calle Loayza $b. 45.000 facilidades pronta entrega. Referencias teléfonos 355728 y 355918 (21-26/113708)

CRESPO Y CIA Ofrece casa en venta en Sopocachi; Ref.: Plaza San Pedro 1488 Tel: 363272. (21-22)

CONFITERIA, CONSULTORIOS EN ANTICRETICO Referencias Edificio Cine Panoia, 2do. piso Ciudad Satélite (20-26/113624).

VENDO UNA PARTE DE UNA CASA en la Avenida Tumusla. Referencias Mariano Baptista 845 timbre rojo (14-23/113242)

ALQUILER CASA EN PAMPAHASI $b. 1.200 Referencias 790861 (15-22/113336)

ANTICRETICO DEPARTAMENTO 2 y 1 dormitorio dependencias Zona Cristo Rey Teléfono 373726 (15-22/113344).

SE ALQUILA GARZONIER AMOBLADO con teléfono a matrimonio solo Referencias B. Vincenti 661 (Sopocachi) de 8 a 14 horas (22-24/113715)

ALQUILO O VENDO CASA Avenida de las Américas 808 esquina Huancané 1434 zona Villa Fátima 14 habitaciones, baño, servicio higiénico, empleada llamar teléfono 322770 (22-24/113714)

SUITE ALQUILO a persona sola teléfono 373492 (22-24/113721)

ALQUILER CON GARANTIA tienda amplia H. Acre 1740 zona San Pedro para repuestos de vehículos teléfono 356496 (19-22/113499)

VENDO UNA CASA céntrica en QUILLACOLLO COCHABAMBA 800 M2. Referencias al teléfono 343599 La Paz (15-25/113349)

Departamentos Habitaciones

CRESPO Y CIA. Ofrece departamento de un dormitorio en anticrético; Av. Perú. Ref: Plaza San Pedro 1488 Tel: 363272 (21-22)

TRES DEPARTAMENTOS amplios para oficinas o vivienda doy en alquiler cerca Universidad preferible Empresas que ofrezcan garantia, Referencias Juan José Pérez 275 Depto. "4" (21-24/113646)

DEPARTAMENTO de 2 DORMITORIOS se ofrece en alquiler a familia reducida sin niños. Ref. 328839 (21-23/113644)

ANTICRETICO DOS HABITACIONES hall, baño, Sopocachi $b. 80.000.- teléfono 350854 (21-23/ 1136)

ANTICRETICO DOY DEPARTAMENTO Linares 1021 teléfono 323747 (22-24/113712)

ANTICRETICO TRES PIEZAS amplias machihembradas otra dos piezas, cocina, baño. Rosendo Gutiérrez 923 (pasaje) pasando Crespo (22-24/113717)

ALQUILO EN SOPOCACHI bonito departamento por estrenar, un dormitorio, living-comedor, baño, cocina, planta baja independiente bastante sol. Sin intermediarios y garantia entrega 15 dias Teléfono 322185 Horas 9 a 12. (2/113464)

OFRECEMOS HABITACIONES alquiler, otras amobladas, fono 374680. Anticrético departamento fono 374680 (20-22/113625).

URGENTE POR VIAJE vendo juego de comedor de lujo. Refrigerador Suizo "Electrolux" cocina Italiana "Ariston" de 4 hornillas, horno etc. Referencias Avenida Villazon Pasaje Bernardo Trigo N° 777 (19-25/113614)

DOY EN CONTRATO ANTICRETICO un departamento que consta de 3 dormitorios, comedor-living, cocina y baño por $b. 60.000 Dirección Achachicala parada MICRO "O" llamar al teléfono 301262 ó 301260 (18-4/Oct/113477)

ANTICRETICO 2 habitaciones machihembradas Referencias Buenos Aires N°. 1341 Peluquería Yungueñito (18-22/113470)

CRESPO Y CIA. Ofrece una habitación amplia con cocina en alquiler; Cristo Rey. Ref: Plaza San Pedro 1488 Tel: 363272 (21-22)

CREPO Y CIA. Ofrece departamento de un dormitorio en alquiler; San Pedro Ref: Plaza San Pedro 1488 Tel: 363272 (21-22

CRESPO Y CIA Ofrece tres habitaciones en anticrético; San Pedro Ref: Plaza San Pedro 1488 Tel: 363272 (21-22)

NECESITO EN ANTICRETICO HABITACION con baño para caballero solo y honorable. Referencias teléfono 354642 Señor Navia (14-30/R)

ANTICRETICO DOY DEPARTAMENTO de tres dormitorios y dependencias en Miraflores. Referencias teléfono 3-41944 (7-13/R)

Propiedades Terrenos

SE VENDE TERRENO de 300 Mts.2 en IRPAVI papeles al dia referencias 370938 (22-25/113708)

SE VENDE UN TERRENO de 1.000 mts.2 en zona Achumani Referencias teléfono 72809 (22-24/R)

SE VENDE LOTE DE TERRENO de 12.000 mts2. sobre carretera COCHABAMBA QUILLACOLLO Referencias km. 9 en la misma carretera buscar Sr. Lucio Cuevas COCHABAMBA (19-23/113612)

CRESPO Y CIA. Ofrece terreno en venta en Villa Copacabana. Ref: Plaza San Pedro 1488 Tel.: 363272 (21-22)

TERRENO EN COCHABAMBA Avenida Heroínas y Plaza Guzmán Quitón 600 Mts. 2 aproximado Ref. teléfono 38649 Santa Cruz (20-27/9946).

TERRENOS VENDO O PERMUTO también casita excelentemente ubicada por similares en COCHABAMBA o movilidad. Ref. horas 2 adelante Isaac Tamayo y Manco Kapac. (caseta verde (20-24/1136).

CRESPO Y CIA. Ofrece terreno en venta en Achumani. Ref.: Plaza San Pedro 1488 Tel: 363272 (21-22)

COMPRO LOTE EN VILLA FATIMA referencias teléfono 343633 horas 18.00 p.m. adelante (20-24/113621).

AVISOS ECONOMICOS

TERRENO EN VENTA SE VENDE TERRENO de 300 Mts. 2 calle 3 Seguencoma a cuadra y media Academia de Policias. Informes misma calle N°. 7530 teléfono 785186 Señora Suárez (20-30/R).

VENDO URGENTE TERRENO Achumani, Aranjuez Alto San Pedro, Alto Irpavi, Alto Obrajes teléfono 369017 (20-24/113622).

SE VENDE TERRENO EN ACHUMANI en buen lugar 840 Mts2. teléfono 329507 (12-23/113219)

Técnicos

TV. SERVICE TV Zenith, Admiral, Philipps Philco, CUALQUIER MARCA reparamos servicio a domicilio con garantia teléfono 361123 (18-22/113484)

TALLER ELECTRODOMESTICOS "ASEA". Electricista, reparaciones y mantenimiento de refrigeradores, cocinas eléctricas y a gas, lavadoras, secadoras de ropa, hornos, servicio en general, servicio a domicilio. Avenida Illimani N°. 1821, teléfono 343744. (17-28/R).

CEPILLAMOS PISOS y PLASTIFICAMOS teléfono 368531 (20-10/113479)

ELECTRICISTA INSTALACIONES reparaciones de todo aréfrico eléctrico teléfono 340308 (19-24/113609)

COMPRO JOYAS ORO EN CHAFALONIA Potosi 876 (18-22/113485)

MAESTRO PINTOR DE FACHADAS e interiores teléfono 362307 (22-13 Oct /113710)

SOMBRERIA NACIONAL de Félix Miranda M. Alto La Paz zona-16 de Julio calle Furnier N°. 300. Ofrece venta de sombreros en general. Se reciben composturas y planchados para caballeros y cholitas, trabajos garantizados y entrega puntual (16-30/R)

TV. REPARAMOS EQUIPOS Stereofónicos, cuadrafónicos 3 en 1. Televisores. radiolas toda marca a domicilio UN AÑO DE GARANTIA. no recogemos, técnico especializado en el exterior teléfono 379639 (15-24/113463)

REPARAMOS TELEVISORES Cuadrafónicos, tres en uno, radiolas, grabadoras de toda marca, todo trabajo con GARANTIA a domicilio, a cualquier zona de la ciudad teléfono 311031 (22-8/113709)

TV. SERVICE TV. General Electric, Westinghouse, Silvana, Hitachi, cualquier marca reparamos SERVICIO A DOMICILIO con garantia teléfono 361123 (18-22/113484)

OJO REPARACIONES OJO ELECTRICISTA GARANTIZADO teléfono 786359. (22-29/113707)

ELECTRICISTA TODA hora instalaciones y reparaciones teléfono 312026 (22-29/113724)

ELECTRICISTA realiza instalaciones y reparaciones TODA HORA teléfono 331407 (19-24/113493

ATENCION TECNICO ESPECIALIZADO en cualquier marca le repara Televisores. radios 3 en 1 cuadrafónicos a domicilio y con garantia fono 311031 (6-23/112935)

TELEVISORES EQUIPOS STEREOFONICOS cuadrafónicos HI-FI cualquier marca reparamos servicio a domicilio con garantia teléfono 361123 (18-22/113484)

PLOMERO INSTALACIONES SANITARIAS teléfono 370844, Sr. Bustinza, 8-4Oct/113023)

INSTALACIONES ELECTRICAS INDUSTRIALES y comerciales tecnologia Europea y Americana. Ref. Teléfono 810512 (14-22/113323)

TELEVISORES SE REPARAN A DOMICILIO Amplio margen de garantia CONSULTE al teléfono 3-20766. (13-24/113302).

"SANYO" Repara televisores, radiolas a DOMICILIO, teléfonos 36-5078 y 369305 (13-24/1132).

CEPILLAMOS PISOS plastificamos, colocamos parket teléfono 329030 (5-26/112904)

TELEVISORES REPARAMOS TELEVISORES cualquier marca a domicilio con garantia teléfono 364636 (1º-25/112742).

PINTOR ALBAÑIL precio económico teléfono 343080 (4-6 octubre/112831)

SE REALIZAN TRABAJOS DE PAPICERIA teléfono 790772 (20-30/R).

TV. REPARO TV. ESPECIALIZADO EN EXTERIOR garantizado a domicilio teléfono 343599 (14-17 Oct/113330)

REPARAMOS REFRIGERADORES, cocinas a gas, eléctricas, calefones, secadoras, lavadoras, instalaciones eléctricas, garantia escrita, teléfono 341136 (30 - 6 Octubre 112544)

REPARACION DE TELEVISORES RADIOS a domicilio teléfono 354384 (19-30/113617)

Orquestas

FIESTAS MATRIMONIOS cumpleaños ACOASMA, MUSICA Y LUCES teléfono 350100 y 301193 en las noches (18-22/113475)

"LOS RAMBLER" CONJUNTO ORQUESTAL teléfono 324080 (20-6/113627).

ORQUESTA "STAR 5" TELEFONO 3-53220 (14-30/113325)

ORQUESTA ELECTRONICA JUVENIL "NUEVA SENSACION" Teléfono 355422 Sr. Oquendo (18-30 Oct 113476)

"COSMOS" CONJUNTO ORQUESTAL teléfono 364374 (20-5/113634).

LOS ONIX CONJUNTO ELECTRONICO teléfono 362097 - 365996 - 354484 (18-24 Oct/ 113473

SERVICIO DE ORQUESTA "STEREO" Teléfono 364581 (11-30 OCT/113204)

"ORGANISTA ARMANDO RODRIGUEZ". Telefono 330948 (15-30/113451)

ORQUESTA "LOS PREDILECTOS" teléfono 301027 (20-22 Octubre/112917).

CARLOS ROJAS ORGANISTA teléfono 364206 (4-9 Octubre/112844)

"ORQUESTA ELECTRONICA PENTAGRAMA" teléfono 330948 (15-30/113451)

AMPLIFICACION MAGIC SOUND lo mejor en música y luces teléfono 3-10042 (19-25/113618)

AMPLIFICACION "NIGHT DANCING" luces y la mejor música para tus fiestas de primavera teléfono 365482 y 365215 (19-26/113498)

Préstamos Dinero

NECESITAMOS DINERO préstamos sobre casas, joyas, Comercio 1036 Oficina "3" teléfono 354793 (20-22/113628).

Vehículos

VW. ALEMAN VENDO camioneta doble cabina, modelo 69-70. Referencias teléfonos 321585 - 357218 (20-24/113640).

EMPRESA COMERCIAL "MERCURIO SRL" vende automóviles Referencias calle Capitán Ravelo N°. 2108 teléfono 320723 (20-23/113642).

VENDO CAMION TOYOTA DE 60. QQ con motor Standar, ver y tratar Alojamiento San Martin Isaac Tamayo (18-25/113472)

POR MOTIVO DE VIAJE VENDO MINOLTA X G- 7 automática flasch teleobjetivo. Dormitorio varios, horas 13 a 14 Dpto. 102 Edificio Diana (20-22/113480).

VENDO AUTOMOVIL opel record. Alemán, cuatro puertas perfectas condiciones en general listo para viajar teléfono 362919 (18-23/112489)

VENDO CAMION CHEVROLET ú modelo, dos y toneladas. Teléfo 356333 o calle Granier 945 zona G de Lima horas 8,0 12,00 a.m. diarian (22-27/113711)

AUTOMOVIL FOR MUSTANG vend léfono 373492 24/113721)

VENDO AUTO FIA año 75 - Referencia léfono 784985 y 31 Plaza Andreu 2570 29/113706)

Instrument Musicales

PIANO COMPRO. LEFONO 355230 4/113244).

PIANO ALEMAN DO teléfono 37537 25/112839)

PIANO COMPRO LEFONO 329562 23/113481)

VENDO GUITA ELECTRICA MA "FENDER" mod. caster de caja super nueva sin uso referen calle Ayata N°. 1168 Pi Topáter (20-23/ 1136

Teléfonos

VENDO TELEF instalación inmed Avenida 16 de Julio Administración (2 1136).

CAMBIO DE MERO telefónico. Pa Agustinos Parro Sima. Trinidad 35 Centro Santa Rita 3 Cooperativa de S "SAN LUCAS" 3 (20-25/113632).

COMPRO LEFONO 379661 1º/113633).

VENDO LINEA PINOS San Jorge léfono 369017, 785141 24/113622).

CEPILLAMOS PISO plastificamos telé 368535 (18-10/Oct. 113

Tocadiscos TV-Radios

VENDO TELEVI nuevo a color CROW Stereo National. Máq fotográfica Yash Referencias Boqu 1034 primer piso pre tar Sra. Maria 20/113491)

RADIO AFICIONA vendo Traceiver S radios Alemanas T mundial. Guerrille Lanza 1004 (19-25/113

VENDO TELEVI nuevo a color CROW Stereo National, máq fotográfica Yashica Referencias Boquer 1034 primer piso pre tar Sra. Maria 21/113491)

RADIO AFICIONA VENDO TRANCEI SWAN radios Alema Transmundial. G rrilleros Lanza 1004 27/113601)

Empleados

NECESITO MA TROS PELUQUER para BARBER SH OSTER Ciudad Satá plan 561 calle 7 N° 1 (20-23/113641)

EMPLEADA DOMI TICA PRECISAM para todo trabajo léfonos 792829 y 322 (14-21/R)

PEINADORA S REALIZAN BONITO PEINADOS A D DOMICILIO Referenci teléfono 354840 (19-30/R

MUCHACHA FAMIL REDUCIDA precisa pa todo quehacer se pa sueldo. Referencias ca Vincenti 677 una cuad plaza España - Sopoca (22-113722)

NECESITO SIRVIEN DE VESTIDO medio Héroes del Acre 1538 23/113718)

URGENTE N CESITO COCINER expertos ayudantes para atención comed de primera. Ref. rretera Oruro lado C MENA Alto La Paz. léfono 810411 (2 23/113629).

COCINERA NECESI CON CERTIFICADO para Miraflores. llam al 372342 y 351998 (13-25

AVISOS ECONOMICOS

Profesores y Academias

automovilismo academia técnica interiagos, cursos motores en general, conducción electricidad. Dirección Landaeta - Bernardino de Rojas teléfono 328983 (18-29/113495)

CURSOS INTENSIVOS Auxiliares contabilidad un cuatrimestre) empezarán Dactilografía con Taquigrafía Gregg Gratis ICEP Yanacocha 680 (22-25/113723)

Muebles

POR VIAJE VENDO DORMITORIO Living-comedor, refrigeradores, cocinas, demás enseres de casa, Piano Alemán Hallman. Referencias teléfono 321585 sólo mañana (20-24/ 113640).

OCASION VENDO JUEGO DE DORMITORIO cocina eléctrica, televisores, máquina escribir fono 357518 (21-22/ 113702)

Ofertas especiales

SERIGRAFISTAS TINTAS excelente calidad procedencia Americana por kilos. Otros materiales calle Potosí N°. 1957 ORURO (21-25/113645)

SALON DE BELLEZA vendo por viaje excelente ubicación, bien acreditada. Fernando Guachalla Edificio San Antonio Local 18 (22-24/113716)

VENDO EQUIPO INSTALADO para heladeria y salteñeria con alquiler de 2 tiendas y trastienda Potosí 876 Kiosco (22-25/113719)

SE VENDE MAQUINA CIRCULAR PARA TEJER tela Illampu 687 teléfono 355256 (21- Oct/ 113647)

PIEDRA LAJA Para Fachadas, revestimientos, pisos diferentes colores, asesorado por Arquitecto teléfono 343186 (15-25/113339).

MATERIAL SEGURIDAD, Cinturones N° Seguridad, Porta Lampara, Mandiles, Guantes, trabajo, Ropa Agua, Chaleco Soldados y otros en EL CUERITO Av. Montes 446 (22)

FOTOCOPIADORA CANON vendo poco uso. Referencias teléfono 53714 solo por las tardes (19-22/113605)

ATENCION MAQUINA NUEVA SUIZA Hacer resortes toda clase vénda. Venancio Burgoa 964 (15-25/113331)

MALETERIA Maletas y Valijas cuero, jean, fibra Baules Neceseres Damas y Caballeros etc. EL CUERITO Av. Montes 446 (22)

OCASION EN VENTA Botiquines para baño. Varios modelos precios de ocasión. Referencias GRAND HOTEL pieza 29 (22-25/113720)

MATERIAL DEPORTIVO Pelotas fútbol, Vollyboi, Fulbito, Guantes Arquero, Guantes box, deportivo, Vestidos deportivas en Av. Montes 446 EL CUERITO (22)

Varios

URGENTE POR VIAJE VENDO JUEGO DE COMEDOR de lujo. Refrigerador Suizo. ELECTROLUX cocina Italiana ARISTON, de 4 hornillas, horno etc. Refelegencias Avenida Villazón pasaje Bernardo Trigo 777 (20-25/113614).

CLINICA DE CAMISAS se cambian cuellos y arreglos en general. Boquerón 1521 (cerca plaza Israel (21-24/113650)

VENDO COCINA FLAMANTE dos hornos, refrigerador, aspiradora, lustradora, usados solo sábado y domingo Calacoto Avenida Julio Patiño 822 entre 14 y 15 (22-24/113713)

TORTAS Y BOCADITOS para todo acontecimiento teléfono 355393 (21-24/113705)

VENDO ESTUCHE DE GEOMETRIA Lira Orlow UNA MESA forrada en formica con 6 sillas en buen estado a precio de ocasión. Llamar al teléfono 352178 preguntar por Señor Comte (19-24/)

TRAMITAMOS LIBRETAS MILITARES Titulos Bachiller, licencias para chofer Sagarnaga 173 segundo piso oficina 4 (19-22/113606)

$b. 2 FOTOCOPIAS descuentos al por mayor. Evaristo Valle N° 245 (20-27/113630).

MANTELES BORDADOS PARA MESA con motivos tipicos de Bolivia Ventas teléfono 3-57879- Jaimes Freire 2544 La Paz (20-30/113637).

TRAMITAMOS LIBRETAS MILITARES Brevet profesional carnet identidad Mercado 1078 Oficina "16" (18-22/113487)

VENDO JUEGO DE DORMITORIO nuevo, refrigerador, cocina eléctrica, ropa medio uso, libros, vajilla, vasos. Referencias Ing. Quiroga Edificio Alameda piso 24 bloque B. derecha dep. 1105 (22-24/113725)

DE OCASION VENDO ACCIONES DE CERVECERIA BOLIVIANA Potosí 964 Of. 3 (Dr. Pabón) 20-24/113639).

TARIJA

EN TARIJA EN VENTA HERMOSOS LOTES frente terminal de autobuses, una cuadra Avenida las Américas. Referencias Fábrica de escobas "ROYAL" oficina 130 teléfono 3675 ó Humberto Maldonado Bolivar 933 teléfono 3484 (21-24/112944)

SANTA CRUZ

EN SANTA CRUZ se vende 2 hectáreas de terreno con plantas frutales km. 14 1/2 carretera Cochabamba. Referencias teléfono 361360 La Paz y 32984 en Santa Cruz (8-12/113010)

EN SANTA CRUZ vendo casa final Oruro N°. 661 Ocasión 520.000 pesos bolivianos Referencias en Santa Cruz teléfono 36838 en La Paz teléfono 373647 (6-14/112926)

EN SANTA CRUZ VENDO CASA en barrio Sirari, 3 dormitorios 2 baños, sala comedor dependencias teléfonos La Paz 793061 en SANTA CRUZ 28618 (12-18/9929)

EN SANTA CRUZ se vende chalet barrio GUAPAY 3 dormitorios, dependencias 600 m2. Referencias teléfono 311641 La Paz (6-17/112109)

EN SANTA CRUZ VENDO casa moderna de 3 pisos zona céntrica informes en La Paz teléfono 360204 en Santa Cruz Ballivián N°. 725 (5-13/112902)

EN SANTA CRUZ VENDO asbesto desfibrado datos teléfono 22025 (7-12/9917)

EN SANTA CRUZ VENDO 120.000 m2. camino Cotoca sub-urbano, tiene energia eléctrica. Referencias Santa Cruz calle 24 de Septiembre 571 teléfono 21331 Empresa Comercial Mercurio SRL La Paz, teléfonos 320723 - 325040 (1°.-26/112294)

EN SANTA CRUZ VENDO casa por motivo de viaje barrio residencial teléfono 37688 (11-13/113209)

EN SANTA CRUZ CASA en alquiler amplia, céntrica, amoblada y con teléfono - Referenias teléfono 2-2002 (4-12/9906)

EN SANTA CRUZ lo espera HOTEL ITALIA en pleno centro a cuadra y media de la plaza principal, habitaciones dobles y simples con baño privado. Calle René Moreno 167, teléfono 23119 (10-10 Oct./ 9910)

EN SANTA CRUZ se vende casa nueva moderna céntrica tres pisos ideal vivienda ú oficinas. Informes en La Paz, teléfono 360204 Santa Cruz Ballivián 723 (10-13/113037)

EN SANTA CRUZ SE VENDE BOUTIQUE de categoría y acreditada en galeria "EL DORADO" calle 24 de Septiembre N3, media cuadra de la Plaza. Referencias teléfono 32500 casilla 1752 (9-25/9922)

EN SANTA CRUZ VENDO 5.000 - 4.000.- Mts.2 zona de EQUIPAMIENTO apto para Hotel, Balneario, etc. y muchos otros lotes propiedades. Referencias SANTA CRUZ 24 de Septiembre 573 teléfono 21331 en LA PAZ teléfonos 320723 y 325040 (21-23 OCT./113607)

CASA EN SANTA CRUZ a estrenar $b. 320.000.- contado, 2 dormitorios, living-comedor, cocina, baño, lavanderia, barda, porton, agua luz, garaje, jardin, titulos, impuestos, teléfonos 23252 - 30925 (12-17/9932)

TRUEQUE POR GANADO CAMBIO POR GANADO vacuno criollo o mestizo, casa a estrenar en Santa Cruz, también 3 camiones, con pólizas de importación nuevos teléfonos 23252 y 30925 (12-17/9932)

EN SANTA CRUZ VENDO COMODO CHALET dos plantas, cuatro dormitorios, terraza, jardin, teléfono, calefón, árboles frutales 3.418 m2. completamente amurallado sobre carretera norte km 4 Referencias teléfono 28618 (11-24/113043)

EN SANTA CRUZ VENDO 2.486 y 1.104 m2. ubicados en Avenida San Aurelio entre 1er. anillo y segundo anillo. Referencias Santa Cruz calle 24 de Septiembre N°. 573 teléfono 21331 en La Paz teléfono 320723 (21-28/113648)

EN SANTA CRUZ SE VENDE MOTEL "PLAZA" 15.000 metros de terreno en el km. 3 carretera a Cochabamba detras de Motel La Plaza. Referencias teléfono 37823 casilla de correo 2093 (20).

EN SANTA CRUZ VENDO AUTOS Toyota Celica Lift - Back, Ford Mus Tanga 1979 ambos con aire acondicionado. Referencias teléfono 26159 (20-22/9947).

EN SANTA CRUZ VENDO CASA en Avenida Trinidad N°. 358 Zona El Paraiso Ref. teléfono 26164 (21-24/9951)

COCHABAMBA

EN COCHABAMBA VENDO FUTBOLINES ELECTRONICOS marca Super Stadio Industria Argentina Ref. teléfono 25864 (20-23/9943).

EN COCHABAMBA OCASION CHALET a estrenar anticrético $b. 200.000 lote 552 Mts. 2 lado campo ferial $b. 120.000.- Referencias teléfono 23021 casilla 2787 COCHABAMBA (18-21/9025).

EN COCHABAMBA ALQUILO CASA en lugar céntrico $b. 6.000 especial para oficinas frtar. en COCHABAMBA teléfono 42783 casilla 2090 Señor José Pérez(18-22/113468).

EN COCHABAMBA VENDO PRECIOSO LOTE de terreno, 15 mil Mts.2 sobre Avenida Blanco Galindo, gran ocasión, situación inmejorable. Referencias Don Mario, teléfono COCHABAMBA 22217 horas 13.00. En La Paz, teléfono 355711 (13-21/113308).

TERRENO EN COCHABAMBA Avenida Heroinas y plaza Guzman Quiton 600 m2. aproximado referencias teléfono 38649 Snta Cruz. (19-27/9946)

EN VENTA EN COCHABAMBA terreno en Quillacollo 14.720 mts.2 avenida retorno del Calvario de Urcupiña Referencias Dr. Cossio Edificio Astor segundo piso oficina N° 7 teléfono 23887 (22-25/9028)

EN COCHABAMBA EN VENTA 55 lotes para viviendas, a tres cuadras de la estación del Ferrocarril de Vinto, Quillacollo, con agua, electricidad, apropiado para cooperativa. Referencias casilla 1145 teléfono 23405 (16-22/9024).

EN COCHABAMBA VENDO PRECIOSO LOTE de terreno 15 mil m2. sobre avenida Blanco Galindo tres frentes situación inmejorable. Ref.: Don Mario, teléfono COCHABAMBA 22217 horas 12.30 y 20.00 a 22.00 p.m. (8-30/113024)

OPORTUNIDAD SE VENDE en COCHABAMBA ALEJARIO "HAWAI" con diferentes m2 de terreno desde 5.000 hasta 400 m2 en zona residencial frente a un parque (5-23/112916).

EN COCHABAMBA VENDO LOTE de 1 ha. con galpón para 7.000 pollos tinciados, piso de cemento LOTE de 2.500 mts. 2 con galpón de material para 2.000 pollos, con agua, luz y vivienda, que se hallan ubicados en VINTO Departamento de Cochabamba y LOTE en Cerro Verde con vista a la Laguna Alalay. Ref. Teléfono 25783 (Sr. Lucio Prado) (20-10 Oct/-113640).

EN COCHABAMBA VENDO FUTBOLINES electrónicos marca Super Stadio Industria Argentina Ref. teléfono 25864 (19-22/9943)

RESTAURANT
ESPECIALIDAD EN PLATOS CRIOLLOS
PLATO DEL "D"
LA LLAJTA
UCHUCU Y SU VASITO DE CHICHA
NICOLAS ACOSTA 619
SAN PEDRO
SABADO DOMINGO

Vendo vagoneta Volvo 245 DL o permuto con coche más pequeño o Jeep. Ref. 323303 - 783066.

FURADAN AL 5%
Contra gusano blanco de la papa, abonos quimicos, insecticidas en general.- VENTAS: Agricola "VICENTE OCHOA", calle Vicente Ochoa 751 (zona Gran Poder). Tel. 35705.

Empresa extranjera que inicia actividad en Bolivia, precisa de persona que se encargue de su oficina en La Paz. Deberá contar con experiencia en ventas e importaciones no menor a tres años.

Referencias Avenida Arce 2724, 3°. Piso, Of. 14, Teléfono 361370.

MAGNIFICA RECOMPENSA
A quien dé información fidedigna sobre la Vagoneta Chevrolet Malibú (wagon) americana 1979. Chasis N°. 1135 M9D 434 143. Color azul oscuro, interior celeste alfombrado.
Caja automática, 4 puertas. Sin placa.
Fue robado el viernes 14 de septiembre de la esquina Av. Oquendo y calle Jordán en COCHABAMBA a horas 19.30 aproximadamente.
Referencias en La Paz: Teléfono 793384. Cochabamba: Teléfonos: 24158 y 43304.
Se garantiza reserva absoluta.
La Paz, 20 de septiembre de 1979.

MUTUAL "LA PAZ"

A las siguientes personas se les ruega apersonarse al Departamento Legal de Mutual "La Paz":
Héctor Salvatierra Cassanova
Gastón Aguilar Murguia
Félix Arce Reyeros
Javier Aneiva Idiaquez
Jorge Bascón Camberos
Manuel Alá Arrojo
Ramiro Carrasco Nathes
Guillermo Bascopé Asturizaga
Evangelina Loayza Sarmiento
Emilio Delgado Delgado
Victoria Herrera de Frias
Gladys Irahola de Testa
Alejandro Bautista Quispe
Julio Arias Ontiveros
Maruja Vda. de España
Jorge N. Mendoza Montaño
Adolfo Patton Lazarte
Juan Miranda Calle
Julio G. Guzmán Burgos
Javier Carrillo Mendoza
Armando Alarcón Castillo
Mercedes de Fortún
Guillermo Quiroga Gutiérrez
Leonilda Vda. de Sanchez
Alfonso Reynolds Mendez
Ruben Peñaloza Vocangel
Julián Lezano Sardón

"Año del Centenario del Litoral Cautivo"

Ministerio de Minería y Metalurgia

Programa de Catastro Minero

NOTIFICACION

Se notifica a los titulares de las concesiones mineras ubicadas en el Distrito Minero N°. 5 CHACHACOMANI establecido por el D.S. N°. 16818 de 19 de julio de 1979 para que se presenten necesariamente en el campamento de Catastro Minero asentado en la localidad de Ancoma, para participar conjuntamente con las brigadas de Catastro en las operaciones de remensura de sus concesiones en el terreno de acuerdo al siguiente rol:

1. El dia 26 de septiembre en curso a hrs. 9 a.m.
   A) Concepción
   B) Magallanes
   C) Respaldo
   D) San Francisco
   E) Vulcano
2. El dia 27 de septiembre en curso a hrs. 9 a.m.
   A) San José
   B) Bolsa Negra
   C) Sorapata
   D) Alianza

A los efectos de Ley, se notifica a los industriales Mineros colindantes de las concesiones antes mencionadas para que presencien las operaciones de remensura catastral debiendo registrarse ante la Brigada Legal en la Localidad de Ancoma.

La Paz, 21 de Septiembre de 1979

HISTORIETAS

JUSTO Y FRANCO

Records Mundiales

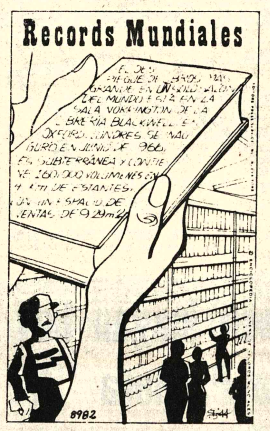

Encantos

EL DETALLE QUE FALTABA

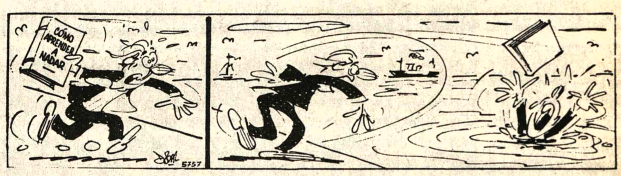

DON FULGENCIO

RAMONA

TREMEBUNDA

DR MERENGUE

ABUELO

Dillmann viva el sabor...
Distribuidores exclusivos Ferrari Liezzi Y La Ltda

PRESENCIA Deportes
La Paz, Bolivia, sábado 22 de septiembre de 1979.

ELABORADO POR INDUSTRIAS Dillmann COCHABAMBA-BOLIVIA
LA GELATINA
MAS RICA

Federación de Natación acude al Presidente Guevara y Parlamento

Para solucionar problema de Piscina Olímpica

Los directivos de la Federación Boliviana de Natación solicitan al Presidente de la República, Dr. Walter Guevara Arce, y a los Representantes Nacionales, para que interpongan sus buenos oficios a fin de que se reinicien los trabajos en la Piscina Olímpica de la zona de Alto Obrajes.

En la nota cursada al Dr. Guevara Arce, expresan que la Federación Boliviana de Natación , solicita una solución urgente y adecuada para el problema de la Piscina Olímpica. Que tiene la confianza de ser escuchados por el Presidente de la República, como portavoces de una niñez y juventud que se siente frustrada al no poder ser cristalizado su anhelo de contar con ese escenario deportivo para sus prácticas.

Finalmente le insinúan al Presidente de la República su valiosa cooperación, instruyendo a quién corresponda, para que independientemente de las investigaciones que pudieran realizarse sobre los anteriores incumplimientos de contratos, y otros aspectos, se disponga la continuación de los trabajos de acuerdo al informe inter-institucional aprobado por CONEPLAN durante el pasado mes de junio.

Similar nota fue cursada a los Honorables Representantes Nacionales del Parlamento, para que se busque una comunicación con el poder Ejecutivo, particularmente con el Jefe de Estado, en procura de una solución adecuada y urgente al problema de la conclusión de obras de la Piscina Olímpica.

Aclaran que la solicitud no implica de ningún modo el entorpecimiento de las investigaciones que pudieran realizarse, en algunas reparticiones del Gobierno Central.

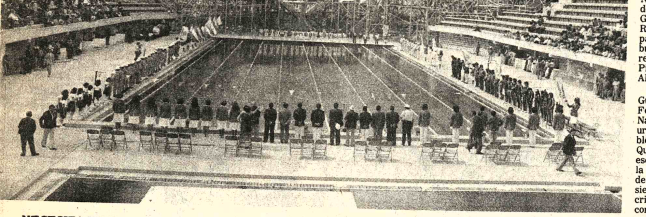

NECESITA URGENTE SOLUCION.- La inconclusa Piscina Olímpica, cuyos trabajos se encuentran paralizados, necesita se le dé una urgente solución. La Federación de Natación acudió al Presidente de la República y al Parlamento en busca de una efectiva colaboración.

Se larga hoy la carrera "Premio de Integración"

SANTA CRUZ, 21 (PRESENCIA).- Este sábado se largará la competencia denominada "Gran Premio de la Integración", que unirá a las capitales de los departamentos de Santa Cruz y Beni.

La competencia es organizada por la Asociación de Volantes del Automóvil Club Boliviano, Filial Santa Cruz, y contará con la participación de 25 pilotos en la largada de este primer tramo que se iniciará a las 6.30 de la mañana desde el kilómetro 3 de la carretera al norte.

Los pilotos deberán cubrir un recorrido de 555 kilómetros para llegar a Trinidad, debiendo pasar por Río Grande, a 110 kilómetros de Santa Cruz, luego realizarán una neutralización en Ascensión de Guarayos, a 315 Kms., para después continuar hasta la capital beniana, debiendo cumplir el mismo recorrido en la etapa de retorno a correrse el martes, día de la efeméride cívica de Santa Cruz, para completar un total de 1.110 kilómetros.

La nómina de pilotos inscritos es la siguiente: Carlos Santos, Agustín Suárez, José Cascales, Plácido Díez (Santa Ana de Yacuma), Mario Guzmán, "Chino" Méndez, "Pimpo" Bendeck, Julián Swank, Renny Laguna, "Pachi" Atalá, Gastón Castro, "Grime" Justiniano, Florencio Chilo, Manuel Segovia, Raúl Bascopé y Ronald Vaca.

Se había anunciado la participación del volante sucrense Oscar Crespo, pero no hubo confirmación de su llegada a Santa Cruz, al igual que los cochabambinos Armando Luizaga, Roberto Sánchez, Grover Zambrana, Gabriel Ponce y Nelson Villarroel y el orureño Ricardo Cortez, a quienes se amplió el plazo de inscripción hasta la noche, en procura de que arriben con sus máquinas para estar en la partida de la primera etapa.

WALTER ATALA.- El destacado volante oriental que participará en la competencia automovilística de integración que se correrá entre Santa Cruz de la Sierra y Trinidad.

Se iniciará h… el nacional d… ciclismo 197…

SANTA CRUZ, (PRESENCIA).-- Con participación de … delegaciones de La P… Cochabamba; Oruro, Pot… Tarija, y Santa C… comenzará este sábado … primer campeonato nacio… juvenil de ciclismo por equi… e individual. El torneo ha … convocado por la Federac… Boliviana de ese deporte y … organización está a cargo de… Asociación Cruceña. El Pre… dente de esta institución, Re… Rivero, manifestó que e… viernes en horas de la no… tendría lugar el congreso p… adoptar importan… resoluciones sobre las prue… a cumplirse mañana y el lu…

La primera competen… por equipos se largará e… bado a las 7.30 desde el kilo… tro 3 de la carretera al nor… debiendo correr los pedalis… hasta la localidad denomin… "Las Barreras" para lue… emprender retorno hacia … meta que estará ubicada en… punto de largada. Pa… ticiparán cuatro pedalis… por equipo y de acuerdo a … primeros pronósticos, … paceños y cochabambinos y… ya se encuentran desde el j… ves en esta ciudad, son los … voritos.

La segunda prueba, po… campeonato individual ten… un recorrido de 104 kilómetr… debiendo los ciclistas partir… lunes a las 7 desde el Kilóm… tro Cero de la carretera … norte para realizar el mismo … do de la ruta, hasta comple… los 104 kilómetros donde esta… ubicada la meta.

La delegación de La P… está conformada por Gu… berto Escóbar, Erwin … Pozo, Luis Guardia, Eduar… Soliz y el técnico Dusan Gru… Cochabamba, intervendrán … Cirilo Vargas, Juan Sa… vatierra, Alfredo Sarav… Filemón Zambrana, y Roge… Guerra y el técnico Gui… Soria Galvarro. La delegació… de Santa Cruz esta integra… por Justo Conde, Rubén Va… Efraín Luizaga, Erwin Ortiz … el técnico Agapito Banegas … como suplente fue designa… Lucio Rocabado.

31 de Octubre y Chaco juegan hoy por el Campeonato de Primera "A"

Con cuatro partidos a jugarse en el Estadio Olímpico La Paz y el estadio Luis Lastra, se iniciará la segunda rueda del Campeonato de fútbol de Primera "A" de la Asociación de La Paz.

En el "Olímpico", a las 14 horas, se enfrentarán Primero de Mayo con Ferroviario y a las 16:00, 31 de Octubre con Chaco Petrolero.

En el "Lastra" jugarán América con Litoral en el primer partido y Unión Maestranza con Independiente Alas en el de fondo.

El partido más importante de la jornada futbolística será el que disputarán 31 de Octubre y Chaco Petrolero. El equipo "fabril" se encuentra como puntero absoluto con 12 puntos en 7 partidos disputados; además es el único invicto.

Por su parte, el equipo "petrolero" está en el tercer lugar con 8 puntos en 7 juegos.

En la primera rueda, 31 de Octubre y Chaco empataron en dos goles por bando.

El encuentro de esta tarde será dirigido por Tito Villarreal actuando como colaboradores a Octavio García y Guido Tejada.

Otro de los partidos que tiene importancia es el que apurarán Primero de Mayo y Ferroviario, dos equipos amenazados por el descenso.

Ambos rivales se encuentran en una misma situación, en el penúltimo lugar con sólo 4 puntos, de modo que una victoria para cualquiera de ellos le significará salir de esa difícil situación.

En la primera rueda Primero de Mayo le ganó a Ferroviario por 3 goles a 1.

Gemner Loaiza será el árbitro, secundado por Donato Estévez y Adolfo Bustillos.

En Litoral, que está en el segundo lugar con 10 puntos, tendrá como rival a América que está en el noveno puesto con 3 unidades.

En la rueda inicial ganó Litoral, por 6 goles a 2.

Enrique Guardia conducirá el encuentro, colaborado por Constancio Torrico y Gumercindo Bueno.

Finalmente, Unión Maestranza e Independiente Alas, que perdieron posiciones en los últimos partidos, se encuentran en idénticas condiciones, cada uno con 7 puntos.

En la primera rueda empataron en dos goles por lado.

LITORAL.- Que se encuentra en el segundo lugar del Torneo de Primera "A", enfrentará esta tarde a América, al iniciarse la segunda rueda del campeonato que controla la Asociación de Fútbol de La Paz.

Parlamentarios visitarán hoy Complejo de Achumani

Senadores y Diputados por el Departamento de La Paz y de diferentes corrientes políticas, visitarán hoy el Complejo Deportivo de Achumani del club The Strongest en el sector sud de la ciudad.

Los parlamentarios atienden así a una invitación previa que fue formulada, conjuntamente, por los presidentes de Bolivar y Strongest, Mario Paz Zamora y Rafael Mendoza Castellón, respectivamente.

El grupo de parlamentarios paceños estará encabezado por la presidenta del Congreso Nacional, Lidia Gueiller.

En la oportunidad dirigentes de los principales clubes de La Paz explicarán a los invitados todas las obras realizadas hasta el momento y es probable que se solicite a los Senadores y Diputados Paceños se presente en las Cámaras un proyecto para reducir los impuestos que actualmente paga el deporte al Estado.

La sesión de hoy concluirá con una parrillada que será servida en la residencia del titular de The Strongest, Rafael Mendoza Castellón.

Asamblea General del CPDB el próximo lunes

El Directorio del Circulo de Periodistas Deportivos de Bolivia, cita a sus afiliados a la Asamblea General Extraordinaria que se llevará a efecto el día lunes 24 de septiembre a horas 19.30 en la sede social de la entidad, con motivo de tratar el siguiente orden del día.

1.- Determinación a tomarse sobre las derivaciones originadas del viaje de la Selección Nacional Femenina de basquetbol al "Campeonato Mundial de Corea".

2.- Dos asuntos de orden interno

Si despues de 30 minutos de espera no se logra el quorum reglamentario, se iniciará la asamblea con el número de socios asistentes.

Strongest listo para viajar a Santa Cruz

El primer equipo de fútbol del The Strongest finalizó ayer entrenamiento con miras al que mañana deberá sostener con Guabirá en la ciudad de Santa Cruz.

El equipo practicó en horas de mañana en su campo de entrenamiento y en la oportunidad se aplicaron ejercicios combinados con pool y preparación física.

Se dijo que todos los jugadores irán en óptimas condiciones y que harán fielmente cumplir un papel en Santa Cruz pese a la rival es muy difícil.

DUCACION

La delegación del Club The Strongest viajará mañana a Santa Cruz en la primera combinación aérea. El grupo irá presidido por el titular de la entidad, Rafael Mendoza Castellón. Los restantes integrantes serán: Delegado: José Luis Marina; médico. Leonardo Montes; director técnico y entrenador: Isaac Alvarez; masajista: Hugo, Antonio Mallea; utilero: Clemente Ponce. Jugadores: Luis Galarza, Juan Carlos Trigo, Ricardo Fontana, Ramiro Concha, Luis Iriondo, Winder Villalobos, Eduardo Anquilo, Ramiro Mezza, Raúl Alberto Mollinedo, Daniel Castro, David Palacios, Rodolfo Caffelli, Walter Ribera, Carlos Camargo, Jorge Lattini y Wilfrido Cañellas.

Acompañarán a la delegación los dirigentes Hugo Prada, Jaime Muñoz y Jaime Pando. El grupo retornará a La Paz el próximo lunes.

Final de Copa América se jugaría en Colombia

LIMA, SET. 21 (L).- Colombia podria ser escogida como sede para la final de la Copa América, según informaron hoy aquí fuentes allegadas a la Federación Peruana de Fútbol (FPF) que estaria de acuerdo con esa eventual designación.

El informante, que declinó ser identificado, declaró a la prensa local que la posibilidad será negociada en Bogotá, el martes, cuando viaje a la capital colombiana el presidente de la Confederación Sudamericana de Fútbol (CSF), el peruano Teófilo Salinas.

Salinas viajará a Colombia para ultimar los detalles concernientes al torneo preolímpico que se iniciará en este país el 15 de febrero.

Hasta ahora el único país que ha solicitado formalmente ser sede de la final de la copa es Venezuela.

La propuesta venezolana será estudiada en Santiago de Chile por los delegados de los paises semifinalistas en la Copa América.

En la capital chilena se efectuará el 29 de este mes el sorteo para la ronda final, según confirmó Salinas.

Españoles esperan el partido entre Real Madrid y Barcelona

MADRID, 20 SEP. (EFE).- Tanto el Real Madrid, como el Barcelona darán la pauta de sus aspiraciones al título de liga, cuando el próximo domingo se enfrenten en el "Santiago Bernabeu", en el partido "cumbre" de la tercera jornada de temporada en la División de Honor.

De cualquier manera será el gran choque que siempre se produce entre estos dos "grandes" equipos, que por su rivalidad, suele dejar posibilidades abiertas para ambas partes.

El conjunto madridista tiene la moral por las nubes, tras su victoria del miércoles (1-0) frente al conjunto búlgaro "Levski Spartak", en el partido de ida de la primera ronda eliminatoria por la Copa Europea de Campeones de Liga.

Falleció un ex futbolista en capital peruana

LIMA, SET. 21 (LATIN).- Carlos Gómez Sánchez, ex futbolista internacional peruano que jugó en Boca Juniors de Argentina y América de Cali, Colombia, murió anoche aquí a los 56 años de edad.

Gómez Sánchez, considerado como el más completo puntero izquierdo de todos los tiempos en Perú, jugó en Alianza Lima y defendió la selección peruana en los torneos sudamericanos de 1947 y 1949.

En 1948 fue contratado por Boca Juniors y en 1949 emigró al fútbol colombiano para jugar con el América de Cali, en la época conocida como "El Dorado".

El ex futbolista falleció era hermano de Oscar Gómez Sánchez, otro delantero que en la década del 60 jugó en River Plate de Argentina.

Los restos de Gómez Sánchez serán inhumados mañana en el cementerio de esta capital.

FIFA: "Balance sobre mundial fue cerrado"

RIO DE JANEIRO, 21 (LATIN).- El Presidente de la Federación Internacional de Fútbol Asociado (FIFA), Joao Havelange, negó cualquier posibilidad de revisar el resultado del campeonato mundial de 1978 a raíz de un supuesto soborno a los jugadores de la selección peruana para que perdieran contra Argentina.

En declaraciones formuladas a la prensa, el dirigente brasileño afirmó que el balance de la "Copa del 78 fue cerrado oficialmente en noviembre del año pasado sin ninguna restricción".

Añadió que Argentina "fue proclamada solemnemente campeona mundial y no veo motivos para cambiar los resultados". Aclaró,sin embargo, que "no cabe al presidente de la FIFA opinar o decidir sobre ese caso" y aconsejó a los periodistas leer el reglamento de la FIFA para saber exactamente cómo funciona ese organismo.

Diplomático niega acusación de un posible soborno: Fútbol

LIMA, SET 21 (LATIN).- El embajador argentino en Perú, Luis Sánchez Moreno, declaró hoy aquí que las acusaciones sobre un supuesto soborno en el campeonato mundial de fútbol del año pasado "carecen por completo de sentido".

El embajador expresó que las acusaciones del soborno, que han tenido gran despliegue periodístico esta semana aquí, "son dañinas y negativas" y destacó la seriedad y honestidad de los futbolistas peruanos.

El diplomático hizo tales afirmaciones a raíz de la serie de publicaciones cablegráficas en el sentido de que el ex integrante del seleccionado peruano, Rodulfo Manzo, habría manifestado que cada jugador recibió 50.000 dólares para dejarse ganar frente al equipo argentino.

"Yo no puedo, como argentino, como aficionado al fútbol y como amigo de los peruanos, aceptar que se difame en esa forma a un equipo que jugó con toda entereza y honestidad", enfatizó Sánchez Moreno.

El partido en cuestión se desarrolló en la segunda ronda de la competencia y finalizó con la victoria de Argentina 6-0 sobre Perú, resultado que le permitió jugar la final frente a Holanda y relegó a Brasil a la lucha por el tercer puesto.

El embajador argentino ofreció una conferencia de prensa en el aeropuerto internacional de Lima, luego de despedir hoy al jefe de operaciones de la Fuerza Aérea Argentina, Brigadier Hipólito Mariani.

DEPORTE EN LAS LIGAS ZONALES

Este fin de semana la actividad de las Ligas Deportivas será intensa. El detalle de la programación es el siguiente:

LIGA DEPORTIVA MEJILLONES "ACHACHICALA"

ROL DE PARTIDOS A JUGARSE LOS DIAS SABADO 22 Y DOMINGO 23 DE SEPTIEMBRE CORRESPONDIENTE A LA VIGESIMA QUINTA FECHA DE LA 2DA. RUEDA DE LA LIGA DEPORTIVA "MEJILLONES".

DIA SABADO 22-9-79.- Hrs. 12,50 Categoría Especial Destroyers Vs. Unión Porvenir. 13.35 2da. de Asc. Serie (D) Atl. Winto Vs. Motrix. 14.40 Primera (B) Juvisa Vs. 8 de Diciembre. 15.45 Pra. de Asc. Serie (A) Atenas Jrs. Vs. Dep. Ingavi. 16,50 2da. de Asc. Serie (A) Estrella Jrs. Vs. C. Huancane. Delegado de mesa el club Independiente Jrs. Fiscal de turno Sr. Roberto Machicado.

DIA DOMINGO 23-9-79.- Hrs. 7.50 2da. de Asc. Serie (D) Orion Vs. Yhong Power. 9.05 Primera (B) C.A.S.L.A. Vs. Dep. Estrella. 10.10 Primera (A) Destroyers Vs. Los Primos. 11,30 Primera (A) Red and White Vs. Independiente Ach. Delegado de mesa el club Junin. Fiscal de turno Sr. Alberto Macías.

Hrs. 12.50 Categoría Especial Ingavi Jrs. Vs. Atl. Avaroa. 13,35 2da. de Asc. Serie (B) Vivisa Vs. Independiente Jrs. 14,40 Primera (B) The Kings Vs. Palmeiras. 15,45 Pra. de Asc. Serie (A) Platense Vs. Nueva Generación. 16,50 2da. de Asc. Serie (C) Imperial Jrs. Vs. San Bartolome. Delegado de mesa el club Juv. Atlanta. Fiscal de turno Sr. José Sánchez.

LIGA DEPORTIVA "SOPOCACHI"

FIXTURE.- DIA DOMINGO 23 DE SEPTIEMBRE DE 1979.- División Segunda de Ascenso: Horas 7.50 Serie "A" Troncos vs. Metropolitano F.C. **División Primera de Ascenso:** Horas 8:50 Los Tunis vs. Deportivo Saba. 9:50 Atlético Loa vs. 26 de Febrero. 10:50 Bavaria vs. Mandingas. 11:50 Juvenil Sopocachi vs. Pelmer. **Delegado de Mesa:** el Club Bello Horizonte. **Fiscal de Turno:** el Sr. Alfredo Morales. Horas 12.50 Highland Players vs. C.A.I. **División Segunda de Ascenso:** Horas 13:50 Serie "B" Libertad F.C. vs. Fraternidad Bahia. 14:50 Serie "B" Sacachispas vs. San Andrés. 15:50 Serie "B" Agrupación Yanki vs. Unión Estudiantes. 16:50 Serie "A" Dinamic Juniors vs. Juv. Real Sopocachi. **Delegado de Mesa:** el Club Juvenil Colombia. **Fiscal de Turno:** el Sr. Juan Torrico.

ASOCIACION OBRERA DEPORTIVA LA PAZ.

ROL DE PARTIDOS.

DIA SABADO 22.- Horas 12.50, Div. 2da. Serie "F" Atl. Rivas vs. Caja Petrolera. Distrito J. Guzmán. Linesmans F. Murillo y W. Loayza. 14.05, 2da. "E" Dep. Fátima vs. R. Villalobos. F. Murillo, J. Guzmán y W. Loayza. 15.10, 2da. "F", Sporting Sucre vs. Bello Horizonte, W. Loayza, F. Murillo y J. Guzmán. 16.20, Ira. Honor, Dep. Alquileres vs. Careaga Lanza, F. Murillo, W. Loayza y J. Guzmán. Delegado de mesa de control club Florida Pomata. Fiscal de turno señor Manuel Aguilar.

DIA DOMINGO 23.- Horas 8.00, Div. 2da. Serie "A", Pichincha vs. Atl. Luquisani. Arbitro R. Ledezma. Linesmans M. Mérida y M. Guzmán. 9.15, 2da. "C" Dep. Colombia vs. Dep. Buhos, M. Guzmán, M. Mérida y R. Ledezma. 10.20, 2da. "C", San Luis Gonzaga vs. Frat. Caricuas. M. Mérida, M. Guzmán y R. Ledezma. 11.25, Ira. Asc. Dep. Naval vs. Los Aguilas, M. Guzmán, M. Mérida y R. Ledezma. Cambio de Autoridades.- 12.50, 3ra. Final, Atl. Vanguardia vs. Dep. Virreyra, B. Bejar, F. Cadena y J. Guzmán. 13.55, 2da. "B" Plasmar vs. Santa Rosa, F. Cadena, B. Bejar y J. Guzmán. 15.00, Ira. Asc. Garaje Terrazas vs. Fabrimil, B. Bejar, F. Cadena y J. Guzmán. 16.25, Ira. Hon. Sels. Pagador vs. Mtrza. Municipal, F. Cadena, B. Bejar y J. Guzmán. Delegado de mesa de control por la mañana club Caja Petrolera. Fiscal de turno por la mañana señor Vicente Machicao. Delegado de mesa de control por la tarde club C.I.C.S.A. Fiscal de turno por la tarde señor Freddy Camberos R.

Deportes en Fuerza Naval

Con diferentes certámenes deportivos a iniciarse hoy a las 14.30 horas la Escuela Naval Militar conmemorará el sexto aniversario de su fundación.

Todas las competencias serán a nivel de Institutos de la mencionada entidad.

El Capitán de Fragata DEMN, Carlos Fernández Narváez, en su calidad de Director de la Escuela Naval Militar pronunciará las palabras de circunstancia en presencia de otras altas autoridades militares e invitados especiales.

AEROEXPRESS
Servicio de Aerotaxi a cualquier parte del país en avión, Turbosistem equipado con dos motores, para operación en pistas cortas 20.000 pies de fecho con cabina altimática.
Informes: SUDAMER, Colón 236 Telfs. 328683 - 327341 - 340036
Feriados y fuera de horas de oficina: 322106-340036- Casilla 2414 La Paz.

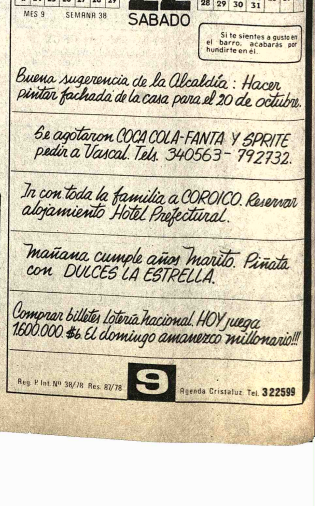

AFA castigó po… cuatro fechas … Norberto Alons…

BUENOS AIRES, 21 (LATIN).- El Tribunal de disciplina de la Asociación del Fútbol Argentino (A.F.A.) aplicó seis cuatro fechas de suspensión al jugador Norberto Alonso, expulsado el domingo de la ci… cha, en lo que consideró com… una defensa de los habilidosos contra los golpes que se … sometidos últimamente.

Alonso, de 27 años de edad, … mediocampista ofensivo … River Plate, fue expulsado … domingo en su partido contra Talleres de Córdoba al quien … de aplicar un cabezazo a … jugador rival que le había com… tido una violenta infracción.

Teóricamente, y máxime por ser capitán del equipo, … Alonso le habría cabido … castigo más severo., suspensión … los ocho partidos de suspensión. Pero en su descargo, el jugador … calificado como uno de los más … hábiles del medio futbolístico local, mostró a los miembros del … tribunal huellas de golpes recibidos últimamente en … piernas.

El tribunal, según se … formó hoy, atendió los … gumentos ofrecidos por Alonso … le aplicó una pena considerab… leve como modo de proteger … los habilidosos, en una medida … sin precedentes en la faz de … ciplinaria del fútbol de … Argentina.